



水と緑と光のまち

広
報

すえ



sue town magazine

sue town magazine

4

2024

vol.681

サ
ク
ラ
咲
く



須恵町町勢要覧が完成

Suen

須恵町の施策や魅力をまとめた総合パンフレットとして、町勢要覧を作成しました。今回は「えん」をテーマに町内の人々のつながりや助け合いを特集しています。まちの魅力がたくさん詰まっていますので、ぜひご覧ください。



※概要版(全8ページ)を広報すえ4月号に折り込んでいます。

※本編は、町内施設などに設置しています。

須恵町PR動画が完成

毎日が、なんだか心地いい

須恵町で撮影された、人と人とのつながりに焦点を当てた動画を作成しました。これは、須恵町に「えん」のあるメンバーによって撮影されたもので、3分・1分・30秒版と、お仕事編(1分)があります。この動画を見て、暮らしの息吹き・人生の喜怒哀楽・まちの暮らしを感じてみてください。



3分版

須恵町は、なんだか「〇〇〇」のキャッチフレーズが、映像の一場面を言語化しています。

1分・30秒版

町内で撮影された映像で、さまざまな登場人物が出演します。もしかすると、知り合いが出演しているかも。

お仕事編

「須恵町は、なんだか働きやすそうだ」のキャッチフレーズのワンカット。町内で働く人々が登場します。

☎ まちづくり課 広報広報係 ☎ 932-1153(ダイヤルイン) ☎ 932-1151(内線342)

PR動画は須恵町ホームページからご覧になれます。



今月の
表紙

サクラ咲く

- 2 須恵町町勢要覧・須恵町PR動画が完成しました
- 3 久我記念館
- 4 まちの話題
- 5 ふるさとWish 須恵町特集
- 6 集団検診の予約が始まります！
- 7 高齢者用肺炎球菌ワクチン定期接種について
- 8 新生児の聴覚検査費用の一部助成を始めます
- 9 MR2期ワクチンが接種できます、食生活改善推進員養成教室生を募集します
- 10 幼保無償化に伴う利用料・待機児童支援助成金、子育て支援センターからのお知らせ
- 11 中学校での昼食についてアンケートを実施しました
- 12 令和6年の町税の納税が始まります
- 13 役場内に新しい課が増えます、広報すえの表紙をリニューアルしました！
- 14 高齢者福祉サービスを紹介します
- 16 動物にやさしい町を目指して
- 18 役場からのインフォメーション
- 20 若杉クラブだより、俳句・川柳
- 21 わくわくデイサロン、消費生活110番
- 22 粕屋警察署だより、みんなを守る119、商工会だより
- 23 情報いろいろ
- 24 図書館だより
- 25 ハッピーバースデー、乳幼児健診・さんさぽカレンダー
- 26 まちの情報カレンダー 休日当番医、水道指定業者 アザレアホール予定表他
- 28 皿山公園で楽しもう、5月の連休中のごみ収集などについて、もりぼさまに会いに行こう！



今月号の表紙は、皿山公園で撮影した桜の写真です。春の暖かい風に吹かれて舞う桜吹雪が印象的でした。今年も町内各地で綺麗な桜が咲いており、観賞に訪れていた人を楽しませていました。



美術センター 久我記念館

☎ 932-4987

—企画展のご案内—
月曜日休館 祝日の場合は翌日休館
入館 開館時間：10時～17時
無料 (最終入館時間は16時30分)

第9回 まなビック 「絵と遊びませんか！」グループ展

4月6日(土)～21日(日) ※最終日は16時まで

山口県立大学名誉教授の猪又 徹先生を講師に迎えた、町の生涯学習講座「絵と遊びませんか！」は、平成24年～平成30年までの7年間にわたり開講されました。この講座で学び、絵を描き続けたいという思いを持った人々が、「絵と遊びましょう」「ひまわり」の2サークルを立ち上げ、引き続き創作活動に励んでいます。日頃の創作の成果を発表しますので、ぜひご覧ください。



第2回 「池田弘子と仲間たち」展

4月27日(土)～5月12日(日) ※最終日は16時まで

宇美町在住の池田 弘子さんのグループ展を開催します。パッチワークやキルトの作品が壁面を飾ります。



TOWN TOPICS
1/28
 日

子ども会でボッチャ・モルックを体験

須恵町子ども会育成会連絡協議会主催インリーダー研修会が、アザレアホール須恵で開催され、約40人が参加しました。この研修会は、町内の子ども会会員を対象に、年に2回実施されています。今回は年齢を問わず誰でも気軽にできるスポーツ「ボッチャ」と「モルック」を体験し、スポーツ推進委員の指導の下、ルールや審判の手順などを学習しました。参加者は「ルールが簡単で、とても盛り上がり楽しかったです。自分の地域で友だちに教えてあげたいです。」と話していました。



ボッチャを楽しむ子どもたち

TOWN TOPICS
1/28
 日

一綱我里メンバー 国民スポーツ大会出場決定！

町内の綱引サークル「^{ひとつな が り}一綱我里」のメンバーが、九州オープン綱引大会2024で優勝し、8月に佐賀県で開催される国民スポーツ大会(旧 国民体育大会)の出場権を獲得しました。

一般男子の部では、大木町の前牟田チームと合同で「福岡一綱前牟田」チームとして出場し、優勝経験豊富な強豪の「壱岐玄海酒造TC(長崎県)」チームに決勝1本目は敗れたものの、そこから2連勝して見事逆転優勝しました。また、男女混合の部では、福岡市の「佐川急便福岡」、糸島市の「糸島かみなり女」チームと合同で「カミナ^{りびん}里便」チームとして出場し、予選から1敗もすることなく完全優勝を果たしました。

メンバーの皆さんは、「国民スポーツ大会でも優勝を目指して頑張りたいです。」と意気込みを新たにしていました。



平松町長(中央)と一綱我里のメンバー



優勝目指して綱を引くメンバー

ひとつな が り
一綱我里
メンバー募集中！

詳しくは下記に
お問い合わせください。

☎ 090-1083-2317
(西村)

TOWN TOPICS
2/14
 水

立志式を行いました

令和6年 須恵町立志式がアザレアホール須恵で行われました。立志式は「吾十有五にして学に志す」の論語に倣い、中学2年生を対象に、将来の夢や具体的な目標を持ってもらうことを目的としており、各中学校から4人の代表生徒が、将来の夢や目標について発表しました。厳かな雰囲気の中で、自分の夢やその達成のために必要な力などについて発表している姿は、とても堂々としており、たくましさを感じました。

また、各中学校の生徒会役員2人ずつが登壇し、座談会を行いました。「ここがすごいよ！ 我が学校、我が須恵町」というテーマで、各中学校の取り組みを紹介し、意見交換をするなど、生徒にとって有意義な時間となりました。その後、講師としてお招きした松山 藤光氏による講演会が行われました。松山氏は「『人とつながり』を大切にし、これからの学校生活を充実したものにしてください。」と話されていました。



座談会の様子



TOWN TOPICS

3/8~3/14
全 木

卒業・卒園おめでとう！

町内の小中学校と幼稚園で、卒業式および卒園式が行われました。卒業・卒園証書を受け取った卒業生・卒園児たちは、お世話になった先生方に別れを告げ、希望を胸に4月から新たなステージへ羽ばたきます。



須恵第一小学校 123人



須恵第二小学校 130人



須恵第三小学校 79人



須恵中学校 185人



須恵東中学校 131人



須恵南幼稚園 34人

KBC地域共創プロジェクト

ふるさとWish 須恵町・桂川町

地域の魅力をKBCのテレビとラジオで毎日、たっぷり放送する「ふるさとWish」がまたまた須恵町にやってきます。「ふるさとWish」は特定の市町村へ1週間にわたってスポットを当てるスペシャル企画で、6回目の今回は桂川町とのペアで放送されます。須恵町のグルメや物産、元気な企業や団体などの魅力をたっぷり発信していきます。顔見知りの人たちも出演するかも…？ キャラバンカー「アイタカー」も町内を駆け巡ります。

KBCラジオ「アサデス。ラジオ」「PAO～N」など各番組

KBCテレビ「アサデス。KBC」「Wish+」「シリタカ！」など各番組



放送期間

4月8日(月)～14日(日)

☎ 九州朝日放送地域企画部 ☎ 752-5162 FAX 721-1288



集団検診の予約が始まります！



健康づくりを始める第一歩は、自分のからだを知ることです。検診を受け、自分のからだの状態を確認しませんか。

集団検診の種類

- 特定健診(須恵町国保)
- 特定健診(協会けんぽ被扶養者) **NEW**
- 若年健診
- 後期高齢者健診
- 基本健診
- 大腸がん検診
- 肺がん検診
- 乳がん検診
- 子宮頸がん検診
- 骨密度測定
- 胃がん検診 など

検診を受けるための要件や自己負担額などは、4月中旬に世帯主宛てに送付する「住民検診のご案内」をご覧ください。

集団検診は、6月・9月・10月・12月と、年4回に分けて行います。

6月は、混雑が少なくおすすめです。家族や友人と一緒に、ぜひ受けましょう。



集団検診の日程

日 程		会 場	申込期間
6月	27日(木)	役場1階 保健センター	5月15日(水)～30日(木)
	28日(金)		
	29日(土)		
	30日(日)		

予約方法について

Web予約と電話予約の2通りです。

1. Web予約

Web予約はこちらから

24時間受け付けできます！

※5月15日(水)は9時から
5月30日(木)は23時59分まで

スマートフォンから
QRコードを読み取り、
予約フォームにアクセス



パソコンから
URLにアクセス

須恵町検診予約

URL <https://fp-localg.jp/sue-town/>

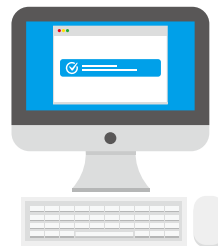

2. 電話予約

検診予約センター



0120-951-317(無料)

受付時間 9時～17時(土日祝日を除く)

問 健康増進課 保健予防係 ☎ 933-6425(ダイヤルイン) ☎ 932-1151(内線173)



高齢者用肺炎球菌ワクチン 定期接種について



接種を希望する人は、予防接種の注意事項について十分に理解の上、福岡県の指定医療機関で接種してください。

▶対象者

- ①65歳の人(65歳の誕生日から66歳の誕生日を迎える前日まで)
- ②60歳以上65歳未満の人で、心臓やじん臓、呼吸器に障がいがある人、ヒト免疫不全ウイルスによる免疫機能に障がいがある人(身体障害者手帳一級程度)

▶自己負担金 4,000円(生活保護受給世帯員は無料)

▶持っていくもの

- 住所、氏名、年齢が確認できるもの(健康保険証など)
 - 対象者の②に該当する人は、身体障害者手帳
- ※生活保護受給世帯員は、診療依頼書

▶接種回数 1回(この制度の利用は1回限りです)



❗ご注意ください

- 令和5年度に高齢者用肺炎球菌定期予防接種を受けた人は、今回の定期予防接種は接種できません。(※重複して接種したことが判明した場合、接種費用は全額自己負担となります。)
- 接種可能な日時や予約方法などの詳細については、医療機関に事前に問い合わせをしてください。
- 65歳～100歳までの、5の倍数の年齢の人を対象とした制度は、令和5年度で終了しました。

須恵町内の実施医療機関

医療機関	電話番号
市来医院	935-0165
太田整形外科	932-8877
岡医院	932-0458
きよいファミリー内科	957-6777
正信会 水戸病院	935-3755
須恵外科胃腸科医院	936-2355
須恵たかさき脳神経外科クリニック	710-8811
須恵町ゆうろう内科クリニック	410-2334
泰平病院	932-5881
千鳥橋病院附属須恵診療所	934-0011
貫内科	933-5111
まつお内科クリニック	410-2220

福岡県内の医療機関でも接種できる場合があります。こちらのQRコードから確認できます。



問 健康増進課 保健予防係 ☎ 933-6425(ダイヤルイン) ☎ 932-1151(内線175)





新生児の聴覚検査費用の一部助成を始めます



生まれつき耳の聞こえにくさがある赤ちゃんは、およそ1,000人に1～2人といわれています。その場合には、早期に発見し、コミュニケーションを取る練習をすることが、赤ちゃんの言葉の成長のためにとても大切です。

赤ちゃんの健やかな成長のために、ぜひご受診ください。

▶対象者

次の全てに該当する赤ちゃんの保護者

- 赤ちゃんが令和6年4月1日以降に生まれた
- 新生児聴覚検査実施日に須恵町に住民票がある
- 検査日が生後28日以内



▶助成金額 上限 5,000円

※上限を超えた分の費用は、自己負担となりますのでご了承ください。

▶対象検査

- 下記のいずれかの方法による初回検査および初回検査で要検査となったときに受ける確認検査
 - 自動ABRまたはABR (自動聴性脳幹反応検査)
 - OAE (耳音響放射検査)

▶助成方法

① 委託医療機関で検査を受ける場合

申請は不要です。 検査費用から助成金額が差し引かれます。助成金額を超えた場合は、自己負担となります。差額を医療機関にお支払いください。

委託医療機関

- 権丈産婦人科医院 (志免町)
- 筑紫クリニック (志免町)
- 山崎産婦人科小児科医院 (宇美町)
- ゆいレディースクリニック (粕屋町)

② 委託医療機関以外で検査を受ける場合

検査後に申請が必要です。領収書・明細書を保管してください。

一度、全額自己負担していただき、後日、助成 (償還払い) の申請手続きを行なってください。

申請期限 検査日から1年以内

申請窓口 役場1階 こども家庭課

必要書類

- 助成申請書 (出生届の際にお渡しします。)
- 検査の領収書および診療明細書の写し
- 検査結果の写し (母子手帳の結果記入欄など)

☎ こども家庭課 こども家庭支援係 ☎ 687-1530 (ダイヤルイン) ☎ 932-1151 (内線168)



MR2期ワクチンが接種できます



- ▶ **対象者** 平成30年4月2日～平成31年4月1生まれ
(幼稚園・保育園の年長児に相当する年齢)
- ▶ **接種期間** 令和7年3月31日(月)まで(医療機関の診療時間内)
- ▶ **接種費用** 無料
- ▶ **持っていくもの** 母子健康手帳・予防接種手帳

※MRとは、麻しん風しん混合ワクチンのことで、流行や重症化を防ぐためにとても大事な予防接種です。
※事前に医療機関に電話をして、詳細を確認の上、予約をしてください。

町内実施医療機関	電話番号
正信会 水戸病院	935-3755
岡医院	932-0458
須恵外科胃腸科医院	936-2355
きよいファミリー内科	957-6777
貫内科	933-5111
まつお内科クリニック	410-2220



問 こども家庭課 こども家庭支援係 ☎ 687-1530(ダイヤルイン) ☎ 932-1151(内線164)

食生活改善推進員養成教室生を募集します



栄養・衛生・運動そして調理実習を取り入れた教室を開催します。
食を通じた健康づくりについて一緒に考えて学んでみませんか？
養成教室は託児室も設けますので、お子さん連れでお気軽に受講できます。
なお、託児数に限りがありますので、申し込み多数の場合は個別に相談します。
詳しくは、下記までお問い合わせください。

- ▶ **開催日** 6月～令和7年3月(第3水曜日) 開講式 6月19日(水)
(3月は第4水曜日の予定)
- ▶ **時間** 10時～14時
- ▶ **場所** 役場2階 保健センター
- ▶ **対象者** 町内在住者 12人
- ▶ **受講料** 無料
- ▶ **申込方法** 下記問い合わせ先へ電話で申し込み
- ▶ **申込期限** 5月17日(金)まで



開講式
メディカルハーブ料理



12月教室 ツリーパン

受講生が
養成教室で
作った料理を
一部ご紹介
します

※教室終了後は須恵町食生活改善推進員として活動します。現在約120人の推進員(ヘルスメイト)の皆さんが活動しています。

須恵町食生活改善推進員とは、生活習慣病予防、高齢者の低栄養予防、子どもの食育など、食を通じた健康づくりの活動をしているボランティア組織です。

問 健康増進課 健康対策係 ☎ 933-6425(ダイヤルイン) ☎ 932-1151(内線174)





幼児教育・保育無償化に伴う利用料および 待機児童支援助成金の申請について

1月～3月分

下記の利用料無償化や待機児童支援助成金の対象となっている人は、3か月ごとの手続きが必要です。

利用料などの種類	必要な手続き	申請締め切り
①届出保育施設の利用料	1月～3月分利用料償還払いの申請	4月19日(金)まで
②私立幼稚園の 預かり保育利用料	※①～③の利用料無償化の対象となるためには、事前に認定を受ける必要があります。	
③認定こども園1号の 預かり保育利用料	※認定を受けた後の償還払いの申請について、詳しくは認定通知書に同封した書類をご覧ください。	
④待機児童支援助成金	1月～3月分の助成金申請 継続して対象の人には、前回の(不)交付決定通知書に申請書を同封しています。 初めて申請する人、前回申請していない人は、役場1階 子育て支援課で申請書を受け取ってください。 ※①に該当する人で、認可保育園が待機となっており、届出保育施設利用料が無償化の限度額を超える人は、その差額を④で申請してください。 例：届出保育施設に通園 毎月 基本保育料48,000円を支払い ①で42,000円(3歳未満児上限額)まで無償→園に申請 差額の6,000円を④で申請→役場へ申請	4月30日(火)まで

※申請の対象かどうか分からないなど、ご不明な点がございましたら、子育て支援課へお問い合わせください。

☎ 子育て支援課 子育て係 ☎ 932-1459(ダイヤルイン) ☎ 932-1151(内線150・154)

子育て支援センターからのお知らせ

わかすぎの杜保育園(ポケットクラブ)では、毎週月曜日～金曜日の9時～14時まで園庭開放を行なっています。毎週木曜日には下記の催しを開催しますので、ぜひご利用ください。

木曜日以外の平日園庭開放では、プラバンアクセサリやタイルコースターなどの製作ができます。製作にかかる料金など、詳しくは事前にお問い合わせください。

また、園庭やポケットクラブの部屋で、お弁当を食べることもできますので、どうぞお気軽にお越しください。詳しい内容などは、下記までお問い合わせください。



ポケットクラブ(4月～8月) ※必ず予約をしてください。

▶予約方法 開催月の1日から催しの前日までに園へ電話で予約をしてください。

日程	内 容	日程	内 容
4月4日	コーナー遊び(5組)	6月20日	プラバンで作るネームキーホルダー(5組)
4月11日	手づくりおもちゃを作ろう(5組)	6月27日	お話し会(10組)
4月18日	試食会(3組) ※参加費:大人250円・子ども100円	7月4日	わらべうた遊び(10組)
4月25日	こいのぼり製作(5組)	7月11日	うちわを作ろう(5組)
5月2日	新聞紙あそび(5組)	7月18日	試食会(3組) ※参加費:大人250円・子ども100円
5月9日	お菓子を作ろう(5組)	7月25日	かき氷パーティー(10組)
5月16日	試食会(3組) ※参加費:大人250円・子ども100円	8月1日	ベビーマッサージ(10組)
5月23日	フラワーアレンジメント(5組・参加費500円)	8月8日	すいか割り(10組)
5月30日	手形アート(5組)	8月15日	お休み
6月6日	ベビーマッサージ(10組)	8月22日	試食会(3組) ※参加費:大人250円・子ども100円
6月13日	試食会(3組) ※参加費:大人250円・子ども100円	8月29日	おまつりごっこ(5組)

※感染症などの状況により、催しに変更・中止になる場合があります。

☎ わかすぎの杜保育園 子育て支援センター ☎ 932-0005



中学校での昼食についてアンケートを実施しました

平成27年度からランチサービスを始め、令和6年度で10年目を迎えます。そこで、中学校の給食について子どもたちがどう思っているのかを、これから中学校に入学する町内の小学5・6年生を対象に調査しました。



中学生になったら、学校での昼食は何が食べたいですか？

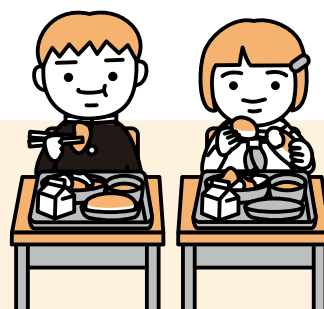
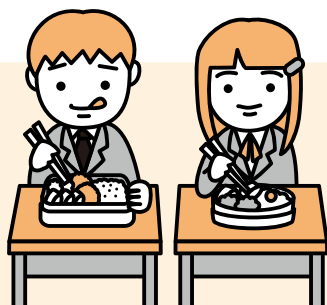
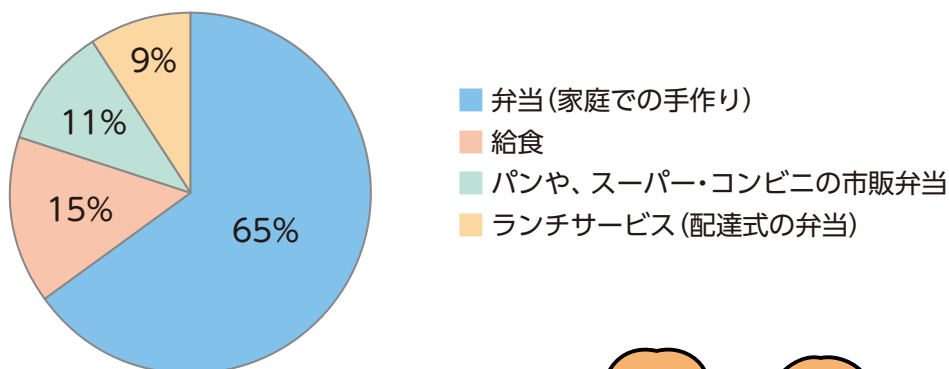

弁当(家庭での手作り)の理由

- 家庭の料理が美味しい、好きだから
- 親が作る弁当や自分で作る弁当を食べたい
- 量を調節できる

他

給食の理由

- 温かいご飯が食べられる
- バランスが良い
- 家族の負担を減らせる

他

パンや、スーパー・コンビニの市販弁当の理由

- 好きなものを選べる
- 家族の負担を減らせる

他

ランチサービス(配達式の弁当)の理由

- 兄弟がランチサービスを利用している
- 家族の負担を減らせる

他

弁当(家庭での手作り)の選択が最も多い結果となりました。弁当(家庭での手作り)に対して、家族の愛情や温かさを感じているようです。しかしながら、両親が共働きなどで弁当を作ることが困難なご家庭もありますので、ランチサービスを継続していきたいと思います。

問 学校教育課 学校教育係 ☎ 687-1594(ダイヤルイン) ☎ 932-1151(内線272)

令和6年の町税の納税が始まります



須恵町の町税の納税が5月から始まります。納付期限内の納付をお願いします。

各税目の対象者と納税通知書発送予定月

住民税



- 令和6年1月1日に須恵町に住民登録のある人が課税され、令和5年中の収入に応じて税額が決定されます。
- 通知書・納付書は**6月上旬ごろ**に発送します。

固定資産税



- 令和6年1月1日に、土地、家屋、償却資産(これらを総称して「固定資産」といいます)を所有している人に課税されます。
- 通知書・納付書は**4月下旬ごろ**に発送します。

軽自動車税



- 令和6年4月1日に軽自動車・バイクなどの所有を登録している人に課税されます。
- 通知書・納付書は**4月下旬ごろ**に発送します。

国民健康保険税

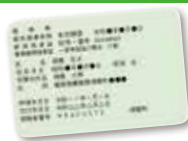

- 国民健康保険に加入している人の世帯主宛てにまとめて課税されます。
- 通知書・納付書は**6月中旬ごろ**に発送します。

※納付書を紛失した場合は、再発行しますので役場1階 税務課までご連絡ください。

納 付 方 法



役場・金融機関での納付



コンビニエンスストアでの納付



口座振替



キャッシュレス決済



電子納付
(QRコード納付)

納 期 限 一 覧

税目	4月	5月	6月	7月	8月	9月	10月	11月	12月	1月	2月	3月
住 民 税			1期		2期		3期			4期		
固 定 資 産 税		1期		2期				3期			4期	
軽 自 動 車 税		全期										
国 民 健 康 保 険 税			1期	2期	3期	4期	5期	6期	7期	8期	9期	10期

納期限は各期の月末(月末が休日などの場合は翌平日)となります。

※12月のみ25日が納期限となります。

☎ 税務課 収納係 ☎ 932-1495(ダイヤルイン) ☎ 932-1151(内線133・139)



役場内に新しい課が増えます



同種の業務を集約し、専門性を特化させるために、役場内の機構改革を行いました。これにより、4月から下記のとおり新しい課が2つ創設されました。詳細は下記のとおりです。

こども家庭課

全ての妊産婦、子育て世帯、子どもへ切れ目のない相談支援を行うために、母子保健と児童福祉が一体となりました。

☎ 687-1530(ダイヤルイン)

役場1階 10番窓口

主な業務 発達相談、子育て短期支援、児童虐待、少子化対策、母子保健事業、予防接種に関すること



公園緑地課

地域の憩いの場をより良いものにするために、公園と緑地の整備、維持管理を一元的に統括しました。

☎ 933-6426(ダイヤルイン)

役場2階 24番窓口

主な業務 公園および公園施設の整備・修繕、公共用地の樹木・草木の剪定・伐採など



問 総務課 行政改革推進係 ☎ 932-1152(ダイヤルイン) ☎ 932-1151(内線319)

広報すえの表紙をリニューアルしました!

令和6年4月号から広報すえの表紙をリニューアルしました。町の花であるつつじをモチーフにしたシンボルマークや、町の鳥であるウグイスが登場し、かわいらしさや親しみやすさがあふれる表紙となりました。

町民の皆さんに末永く愛される表紙となることを願っています。



水と緑と光のまち

広
報

すえ



sue town magazine



問 まちづくり課 広聴広報係 ☎ 932-1153(ダイヤルイン) ☎ 932-1151(内線342)



を紹介します

問 福祉課 高齢者福祉係

☎ 932-1493 (ダイヤルイン)

☎ 932-1151 (内線125・128)



しています。詳しくはホームページをご覧ください。お問い合わせ先までお気軽にご連絡ください。

見守り

対象者	サービス名	サービスの内容	問い合わせ先
徘徊のおそれのある高齢者(介護施設などへの入所者を含む)	認知症高齢者等徘徊SOSネットワーク事業(高齢者捜してメール事業)	認知症により徘徊の恐れがある高齢者などをあらかじめ登録し、行方不明となった場合に搜索メールを配信します。	福祉課 (☎ 932-1493)
65歳以上の一人暮らしや高齢者のみの世帯で、調理をすることが困難であり、介護保険サービス利用者または重度の障がいがある人	食の自立支援サービス	利用者の自宅を訪問し、栄養バランスのとれたお弁当を直接手渡しすることで、食事の確保と安否確認を行います。	地域包括支援センター (☎ 410-9312)
70歳以上の一人暮らしの人または70歳以上の夫婦世帯で病弱な人	緊急通報システム	一人暮らし高齢者などの自宅に緊急通報装置を設置し、連絡手段の確保、精神的不安の解消を図ります。 ※緊急時に救急車などの要請や緊急連絡先への連絡を行います。	

相談・その他

対象者	サービス名	サービスの内容	問い合わせ先
高齢者およびそのご家族	総合相談・支援窓口	介護保険の認定申請の受け付けをはじめ、保健・医療・福祉サービスが適切に受けられるよう関係機関につなぎます。必要な時は訪問し対応します。	地域包括支援センター (☎ 410-9312)
	権利擁護	成年後見制度、虐待、消費者被害などについての相談受け付けや専門機関と連携して対応します。	
要支援1・2、事業対象者の認定がある人	介護予防ケアマネジメント	介護予防についての相談、介護予防ケアプランの作成をします。	
認知症と思われる症状があるが、受診や介護サービスにつながっていない人	認知症初期集中支援事業	認知症の症状でお困りのご家庭を訪問し、必要な医療や介護などのサービスに早期につながるよう支援します。 ※医療・介護・福祉の専門職のチームがサポートします。	地域包括支援センター (☎ 410-9312) 福祉課 (☎ 932-1493)
65歳以上で要介護認定4以上の常時寝たきり状態の人を自宅において介護している人	寝たきり高齢者介護手当	月の半分以上を自宅で介護している介護者に、月額1万円を支給し、寝たきり高齢者の生活を支援します。	担当の居宅介護支援専門員(ケアマネジャー)
制度では対応できない問題で困っている人	ふくおかライフレスキュー事業	ご本人の意向を伺いながら、必要な制度につないだり、解決の方法を一緒に考えます。また、緊急を要する場合は、食材などの現物給付を行います。 ※現金給付ではありません。	社会福祉協議会 (☎ 933-2160) 恵昭園 (☎ 933-1600)
町民および町内に勤務している人	心配ごと相談事業	日常生活における悩みや不安の軽減のため、福祉センター内の相談室で相談員が無料でお話を聞きます。 ◆行政・人権・心配ごと相談…第1木曜日(13時～16時) ◆弁護士相談…第2・3木曜日(13時～15時:1枠20分間、要予約)	社会福祉協議会 (☎ 933-2160)

高齢者福祉サービス

高齢者の皆さんに住み慣れた地域で安心して暮らしていただけるよう、さまざまなサービスを実施

介護予防

対象者	サービス名	サービスの内容	問い合わせ先
要介護認定を受けていない65歳以上の人 ※要支援の人は可	わくわく デイサロン	地域活性化センター(オイコス)で体操などの講座を実施しています。要介護状態となることを予防するとともに、自立した日常生活が送れるように支援します。 ※100円の自己負担金が必要です。	福祉課 (☎ 932-1493)
	行政区 ミニデイサービス	地域の公民館で、レクリエーションや健康体操などを実施しています。介護予防や、地域での声掛け・助け合いの関係作りを支援します。 ※300円の自己負担金が必要です。 ※開催区にお住まいの人が対象です。	開催区の行政区長 もしくは 社会福祉協議会 (☎ 933-2160)

生活支援

対象者	サービス名	サービスの内容	問い合わせ先
自宅で生活をしている、障がいのある人や介護認定を受けた高齢者	高齢者等住宅 改造費助成	介護が必要な高齢者へ配慮した住宅に改造する場合、改造費用の一部を助成します。 ※上限額は30万円で、世帯全員が住民税非課税であることが条件です。	福祉課 (☎ 932-1493)
65歳以上の人	はり・きゅう 施術料補助	町が指定した事業所で、はり・きゅうの施術を受けた場合の施術料の半額を助成します。 ※1回の施術につき、助成の上限額は1,500円です。1か月の助成上限額は6,000円です。	
在宅生活で65歳以上かつ要介護3以上で常時おむつが必要な人	介護用品 (紙おむつ) 給付サービス	在宅で生活しているおむつが必要な高齢者におむつなどの支給を行い、在宅での介護の継続を支援します。 ※1か月5,000円もしくは3,000円分を補助します。	地域包括 支援センター (☎ 410-9312)
寝たきり高齢者介護手当の受給者または、要介護1以上の介護認定を受けた人を介護している人	家族介護支援事業	在宅で高齢者を介護しているご家族などの心身のリフレッシュと交流を図ります。	社会福祉協議会 (☎ 933-2160)
生活保護を申請し、保護費受給までに食糧品などを購入する所持金がない世帯	緊急食糧購入費 貸付事業	食糧品などの購入資金として、7,000円を上限に無利息で貸し付けます。	
生活に困窮している低所得者世帯や障がい者世帯および高齢者世帯など	生活福祉資金 貸付事業	生活の安定と経済的自立を図ることを目的に、必要な資金の貸し付けを行います。 ※福岡県社会福祉協議会の審査があります。	
認知症または知的障がい、精神障がいなどで判断力が不十分な人	日常生活自立 支援事業	福祉サービスの利用や、日常的な金銭の管理、書類の預かりなどを、専門員と生活支援員がお手伝いします。 ※生活保護受給者以外は利用料が必要です。	
車いすを必要とする人	車いす貸出事業	車いすの利用を希望する人に貸し出しを行います。 ※最長1か月間です。	



町を目指して

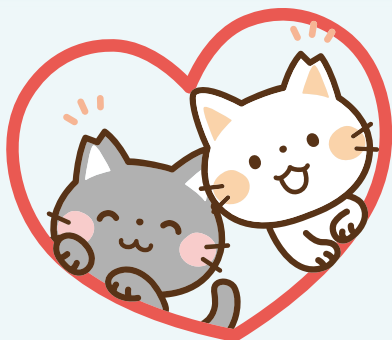

地域猫活動 はじめてみませんか？

地域猫活動とは

飼い主のいない猫に困っている地域住民が主体となって活動グループを作り、不妊去勢手術や活動ルールに基づいたエサやり、トイレの管理などを行うことにより、猫による生活環境被害を軽減しつつ、猫に一代限りの生命を全うさせ、数年かけて地域から猫を減らしていくという活動です。

地域猫活動の基本的なルール

- 活動は2人以上で行う。
- 必ず近隣住民や区長の理解を得る。
- トイレ・エサの適切な管理を行う。
- 猫の里親になってくれる人を探す。
- その他、各地域にあった活動を行う。



須恵町の取り組み

須恵町では、地域猫活動を行う活動グループに対して、手術券の交付などの地域猫活動支援を行なっています。

補助内容

- 地域猫不妊去勢手術券の交付
- 地域猫活動団体補助金（上限あり）

補助を受けるための条件は下記のとおりです。

- ① 地域猫活動グループの登録
活動地域内で、2人以上で構成されていること
- ② 活動を行うにあたり、行政区長および地域住民へ地域猫活動の説明、理解を得られていること
- ③ 地域内の猫の頭数を把握し、無理なく活動が行えること



地域猫活動は、すぐに効果が表れるものではありません。飼い主のいない猫の寿命は5年前後と言われており、中長期的な活動になります。地域住民の皆さんのご理解なしには行えない活動です。地域の環境保全のため、猫の生命を守るためにも地域猫活動へのご理解とご協力をお願いします。



動物にやさしい



犬や猫などの愛護動物の虐待・遺棄は犯罪です

動物の愛護および管理に関する法律（動物愛護管理法）は、動物の虐待や遺棄の禁止、動物の適切な取り扱いなどを定めている法律です。

犬や猫などの動物も命ある生き物です。もちろん、飼う場合は終生飼育が原則です。安易な気持ちで飼育を決めるのではなく、十分に検討した上で責任を持って飼いましょう。

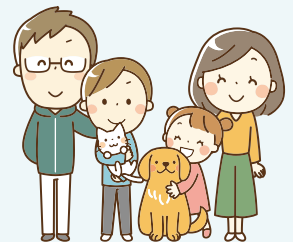

虐待とは

動物虐待には以下の2つのタイプがあります。

意図的(積極的)虐待 (やってはいけない行為を行う・行わせる)	ネグレクト (やらなければならない行為をやらない)
<ul style="list-style-type: none">● 殴る、蹴る、熱湯をかける、動物を闘わせるなど、身体に外傷が生じるまたは生じる恐れのある行為をする● 心理的抑圧● 恐怖を与える・酷使 など	<ul style="list-style-type: none">● 健康管理をしない● 病気を放置する● 必要な世話をしない● 劣悪な環境に動物を置く など

マスコミで騒がれる動物虐待といえば残虐な殺傷事件（意図的虐待）がほとんどですが、もっと身近で頻繁に起こっているのが、必要な世話をしないネグレクトといわれています。

また、このような虐待などに対して動物愛護管理法により罰則が定められています。

虐待などに対する罰則

殺傷(第44条1項)	虐待・遺棄(第44条2項および3項)
5年以下の懲役または500万円以下の罰金	1年以下の懲役または100万円以下の罰金



犬や猫を飼ったらマイクロチップ 情報の登録をお願いします

動物愛護管理法の改正により、令和4年6月1日から販売される犬・猫へのマイクロチップの装着・登録が義務付けられました。

また、すでに犬や猫を飼っている人や他者から譲り受けた人は努力義務となっています。できる限りマイクロチップを装着し、情報の登録をお願いします。

☎ 地域振興課 環境・衛生係 ☎ 932-1438 (ダイヤルイン) ☎ 932-1151 (内線217)





令和6年 国民生活基礎調査 実施のお知らせ

問 まちづくり課 まちづくり係
☎ 932-1153(ダイヤルイン)
☎ 932-1151(内線342)



厚生労働省が、6月6日を基準日として国民生活基礎調査を実施します。

この調査は、保健・医療・福祉・年金・所得など国民生活の基礎的な事項に関する調査であり、国および地方公共団体の行政施策立案に向けた重要な資料となります。

4月から5月にかけて、調査員が対象地域にお伺いしますので、調査へのご理解とご協力をお願いします。

▶対象地域

藤浦区・上須恵区の一部

ご不明な点がございましたら、下記までご連絡ください。

問 福岡県粕屋保健福祉事務所
☎ 939-1529



役場からの インフォメーション



固定資産の縦覧と閲覧ができます

問 税務課 賦課係
☎ 932-1495(ダイヤルイン)
☎ 932-1151(内線136・140)



令和6年度の固定資産縦覧帳簿の縦覧と、課税台帳(名寄帳)の閲覧ができます。

▶期 間

- 縦覧 4月1日(月)～5月31日(金) (土日祝日を除く)
- 閲覧 4月1日(月)～ (土日祝日を除く)

▶時 間 8時30分～17時15分

▶場 所 役場1階 税務課窓口

▶その他

- 縦覧や閲覧ができる人は、固定資産税納税者などに限られます。
- 納税者本人以外が申請するときは、本人からの委任状が必要です。
- 来庁者本人が確認できる運転免許証などの書類が必要です。

▶縦覧・閲覧の役割

- 土地または家屋を所有する納税者は、縦覧帳簿で所有する資産と同一区内にある土地の評価額または家屋の評価額とを、比較することができます(土地のみの所有者は土地についてのみ、家屋のみの所有者は家屋についてのみ縦覧が可能です)。
- 課税台帳(名寄帳)の閲覧で、所有する固定資産(土地、家屋、償却資産)を確認することができます。



国民年金からのお知らせ 令和6年度 学生納付特例の申請受付が始まります

申・問 住民課 国民年金係
☎ 932-1467(ダイヤルイン) ☎ 932-1151(内線116)



20歳になると国民年金保険料を納めなければなりません、所得の少ない学生である場合、納付を猶予する制度(学生納付特例制度)があります。

4月から、令和6年度(令和6年4月～令和7年3月)の申請受付が始まりましたので、希望する人は、手続きをしてください。

学生納付特例を申請するメリット

- 1 在学中にけがや病気で障がいが残った際に、障害基礎年金を請求することができます。
- 2 老齢年金を受け取るために必要な期間(受給資格期間)に含まれます。

※ただし、免除ではなく、納付を猶予する制度なので、学生納付特例を受けた期間は、将来受け取る年金額には反映されません。年金額を増やしたい場合は、10年間さかのぼって納付することができます。

▶必要なもの

- 学生証または在学証明書
- 年金番号が分かる書類またはマイナンバーが分かるもの

▶注意点

- 前年度に申請した人も、毎年申請が必要ですので、必ず申請をしてください。
- 学生納付特例を受けられるかは、前年中の所得を審査して決定します。

過去2年間で申請し忘れた人は、速やかに申請してください。

令和4年度、令和5年度の申請を忘れていた人は、当時学生だったことを証明できるもの(学生証や在学証明書、卒業証書など)を持って、速やかに手続きをしてください。



不用なパソコンを宅配便で 無料回収します

問 地域振興課 環境・衛生係
 ☎ 932-1438(ダイヤルイン)
 ☎ 932-1151(内線217)



須恵町と「小型家電リサイクル法」の認定事業者である
 リネットジャパンリサイクル(株)は協定を締結し、家庭
 で不用になったパソコンを、宅配便により無料回収して
 います。利用方法は以下のとおりです。

1 申し込み



リネットジャパンへ申し込み
http://www.renet.jp

2 詰める



パソコンなどを
ダンボールに詰める

3 回収



宅配業者が希望日時に
自宅から回収

- パソコンを含む1箱分の回収料金・リサイクル料金が無料です。
- パソコンは古くても、故障していても回収できます。
- パソコンと一緒に、プリンタなどの周辺機器も回収できます。
- 宅配業者の回収日は最短翌日で、希望日時を指定することができます。

問 リネットジャパンリサイクル(株)
 ☎ 0570-085-800(10時～17時)



リネットジャパン
 リサイクル(株)
 ホームページ



大型家電などをご自宅から 回収します

問 地域振興課 環境・衛生係
 ☎ 932-1438(ダイヤルイン)
 ☎ 932-1151(内線217)



須恵町と「小型家電リサイクル法」の認定事業者で
 あるリネットジャパンリサイクル(株)および家電
 4品目(テレビ・洗濯機・冷蔵庫・エアコン)に関する
 サービス提供を行なっているSGムービング(株)は、
 連携と協力に関する協定を締結し、大型家電の自宅
 回収を始めました。リビングやキッチンなど、家の中
 からの搬出にも対応しており、簡単な手続きで利用
 できる便利なサービスです。また、家電4品目以外
 の家電製品の回収にも対応していますので、ぜひ
 ご利用ください。利用方法は以下のとおりです。

1 インターネット・電話で
申し込み



2 ご自宅から回収



- 回収は有料です。(回収の際、ドライバーに直接お支払いください。)
- 料金やサービスの詳細、申し込みはリネットジャパンリサイクル(株)が運営するWEBサイトから、または下記電話番号から依頼してください。

問 SGムービング(株)
 ☎ 0570-056-006(10時～17時)

WEBサイトはこちら





ブロック塀などの撤去費を 補助します

問 都市整備課 事業係
 ☎ 932-1450(ダイヤルイン)
 ☎ 932-1151(内線223)



通学路や災害時の避難路の安全と通行を確保するため、地震による倒壊の危険性が高いブロック塀などを撤去する際、補助要件を満たしていれば、最大16万円を補助します。補助を受けるには、事前の相談が必要です。

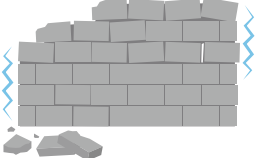

- ▶ **補助要件** 日本建築学会作成の診断カルテで診断した結果、総合評点が40点未満で危険と判断されるブロック塀などの全部または一部撤去にかかる経費
- ▶ **補助対象となるブロック塀など** 通学路のほか、災害時の安全や通行を確保する必要がある道路に面する、高さが1m以上のブロック塀など
- ▶ **対象者** ブロック塀などの所有者または管理者
- ▶ **補助額** 補助対象となる工事費(撤去に要する経費)の3分の2または16万円のどちらか低い額とします。

※倒壊の危険性がない場合や門柱、門扉、フェンス、ブロックなどの土留め部分、再建築にかかる工事経費は対象外です。
 ※ブロック塀等撤去費補助事業は、令和9年3月まで行います。



須恵町スポーツ公園 テニスコート 改修工事が完了しました

問 社会教育課 スポーツ推進係
 ☎ 934-0030(ダイヤルイン)
 ☎ 932-1151(内線604)



1月下旬から開始していた須恵町スポーツ公園 テニスコートの改修工事が完了しました。この工事では、スポーツ振興くじ助成事業を活用し、老朽化していた人工芝を張り替えました。
 きれいになったテニスコートをぜひご利用ください。



スポーツくじ **WINNER** **GO GO** **BIG**

私たちはスポーツ振興くじ助成を受けています。



4月を迎え新年度がスタートしました。前年度に創立60周年を迎えた若杉クラブにとっては、次の10年を見据えて、さまざまな問題を整理し、解決のための課題と対策を考える時期です。

その中で、最重要課題として取り組むことが大切だと考えている、会員増強に対する私見を述べます。

■若杉クラブの根幹は単位クラブ

若杉クラブが果たしている老人福祉の推進と社会的貢献には、単位クラブの維持・発展が必要不可欠です。そのため喫緊の課題は、新規の会員を増やすことだと考えています。

新規会員の加入が少ないため、単位クラブ組織が高齢化し、若手による事業運営がスムーズに進まない単位クラブが出てくる可能性も否定できません。

■若杉クラブの会員数推移と今までの会員増強運動の取り組み

福岡県老人クラブ連合会3万人会員増強運動が始まった、平成26年度から令和5年度までの会員数は、平成26年度の1331人から減少傾向であり、令和5年度会員数の見込みは962人となりました。

若杉クラブの会員増強運動は、「生きがいづくり」「健康づくり」「仲間づくり」「地域づくり」の活動および広報誌「老俣たより」や広報すえの「若杉クラブだより」などの情報発信を通じて、単位クラブと一体になって取り組んできました。しかし、残念ながら一部の単位クラブを除いて増員の成果を挙げることはできま

せんでした。その主な原因は新規会員の加入が上手くいかなかったことだと考えています。

■今後の会員増強運動の重点的な取り組み

◆地域の未加入者に対しては、高齢期の健康寿命を伸ばすには、「楽しむ、つながる、支え合う」ことができる単位クラブに入会するのが近道であることをPRします。

◆団塊世代の人たちには、若杉クラブは「生活を豊かにする活動(生きがいづくり・健康づくり)」だけでなく、「地域を豊かにする活動」にも取り組んでいることをPRします。(近い将来、国民の3人に1人は高齢者となる時代を見据え、高齢者を含めた新たな社会づくりが重要な課題と予見されます。)

■令和6年度の事業計画(案)の基本方針について

◆豊かな長寿社会をつくり、地域の仲間と喜びを分かち合いながら、地域を支えていく多彩な活動に取り組み、シニアクラブの素晴らしさを実感しよう！

◆日頃からシニアクラブの活動をPRし、勧誘の声かけ、個別訪問を実践してさらに仲間を増やそう！

若杉クラブ4月行事予定

若杉クラブ春期歩こう会

▼期 日 4月21日(日) ※雨天中止

▼時 間 11時に現地集合

▼場 所 昭和の森公園(守母神社)

若杉クラブ会員以外の人も体験参加ができます。地域の単位クラブの会長に申し込んでください。

若杉クラブは「のばそう! 健康寿命、担おう! 地域づくり」をスローガンに多くの仲間が活動しています。皆さんの入会をお待ちしています。

問 若杉クラブ事務所

(須恵町福祉センター内)

☎ 0933・21160

俳句 「雪・春の風・ねぎ坊主・つくしんぼ・梅・雛」

常闇の非業の死あり霏々と雪

春の風ゆらりゆらりと川下り

ねぎ坊主我のなき我になれしかも

つくしんぼ君の目線でみる世界

梅園は声をつつしみ歩くべし

亡くなった人の数だけ梅よ咲け

キャンプ地の結婚報告春の風

今村 素瓶

うぶすな句会会員募集

毎月第1水曜日アザレアホール須恵で句会。
初心者大歓迎。(松永 ☎ 932・33517)

うぶすな句会

さげもんに娘の幸願ふ雛の街

友われに土手の土筆を摘み残す

やぶの中負けじと伸びるつくしかな

梅の香や遠の朝廷に我立ちて

三月や逝きしあなたに涕泣す

春風に我を任せて冥界へ

今村 素子

上田 蘭美

川柳

よつこらしよ忘れて曾孫抱き上げる

ヨイショだとわかっていても頼ゆるむ

腐れ縁父の影着てゆく余生

世が代り人が代ってまた戦争

世渡りに目立たぬように平泳ぎ

京の町和紙の灯りが世を照らす

令和の世男女以外の選択も

世も末か裏金のうら言い逃れ

視聴率上る墮落の永田町

喜びの日を夢に見て夜の塾

遠藤より子

夢現代

クスリ也

渡辺 閑牛

長崎 瑞竹

早瀬 楽包

池田 茂代

「虫くい川柳」

★3月号の答え

枯 木にも花を咲かせる綿帽子

「虫くい川柳」は今月号をもって終了します。長い間ありがとうございました。

アットホームな雰囲気「川柳 夢現代」を冷やかに来てください。歓迎します。

問 夢現代 池田 ☎ 933・2404

わくわくダイサロ 介護予防教室 5月分



65歳以上の皆さん 介護予防教室に参加して みませんか？

申込資格 おおむね65歳以上で町内に住所があり、要介護認定を受けていない人

5月分申込期間 4月15日(月)～30日(火)

申込方法 電話または窓口で申し込み

申込先 役場1階 福祉課窓口
☎ 932-1493(ダイヤルイン)
☎ 932-1151(内線128)

日時 水曜日・金曜日
9時50分～11時20分

場所 地域活性化センター(オイコス) 1階



5月スケジュール



● **10日(金)**
スマホ講座 ※定員20人
講師 携帯電話会社スタッフ
自己負担金 100円

初めて触る人向けの講座です。
スマートフォンは貸し出しできるので
持っていないでも参加できます！



● **17日(金)**
陶芸 ※定員20人
講師 光安 逸子 先生
自己負担金 500円

お皿やお椀、花瓶など、
世界に一つだけの作品を
作りませんか？



● **22日(水)**
すまいる体操 ※定員30人
講師 宇都宮 準一 先生
自己負担金 100円

ご自宅でも身体を
効果的に使える
方法を教えます！



● **24日(金) ◎新講座**
消費者講座 ※定員30人
講師 かすや南部広域消費生活センタースタッフ
自己負担金 なし

高齢者の消費者被害と
その対策について
学びましょう！



● **29日(水) ◎新講座**
介護保険・高齢者福祉講座
※定員30人
講師 地域包括支援センタースタッフ
自己負担金 なし

ちょっと聞きたい、
介護のことや身の回りの
悩み。こういった相談が
できるのかご紹介します。

※5月は新講座が2つあります。今後もさまざまな分野の専門家を招いて、お話をしてもらう予定です。

日頃聞く機会が少ない内容ですのでぜひお越しください。

※内容は変更になる場合があります。詳しくは福祉課までお問い合わせください。

消費生活 110番



化粧品や健康食品などの
「定期購入」「トラブルに気を付けて！」

解約できない、販売業者と連絡が取れない、高額な違約金を請求されたなど、インターネット通販での「定期購入」の相談が多く寄せられています。



相談事例

初回購入価格が安かったので、1回だけのつもりで健康食品の購入申し込みをした。2回目の商品発送のお知らせが届き、慌てて販売業者に解約の電話をしたが、「定期購入のため解約はできない」と言われた。広告を確認すると「3回以上の商品購入が条件」と書かれていた。



アドバイス

① 初回を低価格で販売している「初回」「モニター」「お試し」の広告を見たら、注文する前に契約条件をしっかりと確認しましょう。

● 定期購入が条件になっていませんか？

● 継続期間や購入回数が決められていませんか？

② インターネット通販をはじめ、通信販

③ 解約や返品の手続きは注文前にしましょう。

④ 最終確認画面を確認しましょう。インターネット通販においては、最終確認画面に契約に関する重要な情報が集約されています。不明な点はないか、自分の意図と相違する点はないか、必ず確認をしてください。

⑤ 記録を残しておきましょう。注文時の広告や最終確認画面、販売業者への連絡履歴などはスクリーンショットを撮るなどして必ず保存しておきましょう。

困ったことがあったら、すぐに消費生活センターに相談してください！

消費生活相談のお知らせ

かすや中南部広域消費生活センター

▼開設日 月曜日～金曜日
(祝日・年末年始は休み)

▼相談時間 10時～15時30分

▼場所

志免町地域安全安心センター2階
(志免町志免中央1の10の10)

▼問い合わせ先

☎ 936・1594
FAX 936・1610

※相談の際は電話で連絡ください。

警察署だよ！



粕屋警察署

令和6年1月の
身近な犯罪発生件数

8件

- ① 自転車盗 4件
- ② 部品ねらい 2件
- ③ 万引き 1件
- ④ 性犯罪 1件

令和6年1月の
須恵町交通事故発生件数

12件

交通事故に注意！

歩行者は道路を横断する際に、多少離れていても横断歩道を渡りましょう。また、車の運転者は早めのライト点灯と、ハイビームを活用しましょう。

自転車盗に注意！

自転車には必ず鍵をかけましょう。

性犯罪に注意！

みまもつちアプリを活用し、自主防犯に努めましょう。



ダウンロードは
こちらから
(福岡県警
ホームページ)

粕屋警察署 9339・0110

みんなを守る119



粕屋南部消防本部

守れますか？ 大切な命
定期普通救命講習を
開催します

心肺蘇生法、自動体外式除細動器(AED)の使用法、窒息時の異物除去の方法、止血の方法などを学ぶ講習です。

座学(1時間)の分割受講やWEB講習を受講した人の実技講習(2時間)のみの受講も可能です。講習を修了した人には、修了証を交付します。皆さんお誘いあわせの上、多数ご参加ください。

開催日

粕屋中部消防署

5月18日(土)・9月21日(土)
令和7年1月18日(土)

粕屋南部消防署

7月20日(土)・11月16日(土)
令和7年3月15日(土)

時間

各回 9時30分～12時30分

※時間厳守(遅れた場合は受講をお断りすることがあります。)

対象者

中学生以上で、志免町・宇美町・須恵町・粕屋町・篠栗町・久山町にお住まいか勤務している人

定員

各回30人

受講料

無料

申込方法

電話で申し込み※WEB講習とは、インターネットを使用して、応急手当の基礎を学ぶもので、当本部のホームページで公開しています。修了後、「応急手当WEB講習受講証明書」を電子データで交付します。

開催日前のおおね1か月以内に受講してください。団体(複数人)で受講する場合は、各個人でWEB講習を受講し、受講証明書を発行してください。

申込・問い合わせ先

粕屋南部消防署
(志免町大字田畠170)

9355・5107

粕屋中部消防署

(粕屋町大字上大隈55の1)

9388・3216



公式ホームページ

粕屋南部消防組合消防本部

9355・5111

商工会だよ！



須恵町商工会

「商工つじまつり」
in 須恵開催！

今年も「昭和の日」である4月29日(月・祝)に「商工つじまつりin須恵」を開催します。ダンスなどのステージ発表や、大抽選会、フォトコンテストなどのイベント、飲食店ブースや野菜・雑貨などのフリーマーケットが、お祭りを盛り上げます。つじの花が美しく咲き誇る皿山公園へは無料シャトルバスが往復します。皆さん、商工つじまつりに須恵にぜひお越しください。

日時

4月29日(月・祝)
10時～15時

場所

健康広場(アザレアホール前)および須恵町商工会前駐車場



須恵町商工会

9326・7000



福岡響ウインドオーケストラ 第21回 定期演奏会 開催

吹奏楽の人気オリジナル曲や、迫力ある映画音楽など、幅広い年齢の人々にお楽しみいただけるプログラムを予定しています。

- ▶ **日時** 5月11日(土) 13時 開場、13時30分 開演
▶ **場所** サンレイクかすや さくらホール
(粕屋町駕与丁1-6-1)

▶ プログラム(予定)

- 祝典序曲
- 吹奏楽のためのパッサカリア
- マードックからの最後の手紙
- ハリウッド・マイルス・スーンズ 他

▶ 料金

- 500円(チケット当日販売)
- 450円(電子チケット)
- ※小学生以下は無料です。
- ※全席自由席です。



電子チケットの購入は
こちらから

▶ 後援

福岡市、粕屋町、粕屋町教育委員会、須恵町、志免町

福岡響ウインドオーケストラ

✉ fukuokahibikiwind@gmail.com



4月は20歳未満飲酒防止強調月間です

お酒は20歳になってから

令和4年4月から民法の成年年齢は18歳に引き下げられましたが、お酒に関する年齢制限は20歳のまま維持されています。

福岡県東福岡県税事務所 酒類指導官 ☎ 641-8131



源泉徴収義務者の皆さんへ 所得税の定額減税について

令和6年度税制改正法案が成立した場合、所得税の定額減税(1人当たり最大3万円)が実施され、6月支給の給与に係る所得税額から控除が開始されます。

詳しくは、国税庁ホームページの定額減税特設サイトに、制度解説動画やQ&Aなどの情報を掲載していますので、ぜひご覧ください。

また、税務署で定額減税制度の説明会(事前予約制)を実施します。説明会の情報は、定額減税特設サイトを閲覧いただくか、香椎税務署へお問い合わせください。

福岡県香椎税務署 ☎ 661-1031

定額減税特設サイト



自動車税(種別割)の納税について

自動車税(種別割)の納税通知書は4月末ごろから順次発送されます。自動車税(種別割)は、銀行・郵便局などの金融機関、指定のコンビニエンスストアで納付できるほか、インターネットを利用したクレジットカードやスマートフォン用決裁アプリでも納付できます。

▶ **納付期限** 5月31日(金)まで

福岡県東福岡県税事務所
☎ 641-0236



土曜日の無料公証相談

公証役場では、公正証書による遺言、任意後見契約、各種契約などの相談を受け付けています。秘密は厳守されますので、お気軽にご相談ください。

なお、筑紫公証役場では、平日も無料で相談を受けています。

▶ **日時** 4月20日(土) 9時~17時

▶ **場所** 筑紫公証役場(太宰府市都府楼南5-5-13)

▶ **申込方法**

事前に電話で申し込み

福岡県筑紫公証役場 ☎ 925-9755

ホームページはこちら



ヘアサロン **CARAT** コラーゲン
ハープヘアカラー **カラット**
篠栗店：篠栗町大字尾仲1 15-4 マルキョウ篠栗店裏
050-5438-7731
宇美店：宇美町ゆりが丘1丁目5-1 トライアル宇美店内
050-5438-7818 土日祝営業してます

男性
カット ￥ **840**
女性
カット ￥ **910**
女性根元染(ハープ)
コラーゲントリートメント
￥ **1500**

〈有料広告〉

外壁&屋根塗装
の **マルタカ** 塗建です。
完全自社工事
私たちが責任を持って作業いたします!
私たちは住宅塗装の専門業者です。クチコミチェック!
株式会社マルタカ塗建 福岡県糟屋郡(須恵町)上須恵832-2
※他社の飛び込み営業でご不安を感じられた場合などご相談ください
☎ **092-985-6886**

〈有料広告〉

うちの子「結婚」しないのかしら? 独身のお子様の結婚相談承ります



お子様の結婚に関するお悩み、
プロの仲人がお答えします。

まずはお気軽に仲人にご相談下さい

☎ **092-292-1056**

結婚相談所 ムスベル

福岡市博多区博多駅前2-11-16 第2大西ビル3階

〈有料広告〉

図書館 だより

この本ば
読んでみらんね

図書館の
おすすめの本を
紹介します

☎ 932-6364 開館時間：10時～18時 休館日：月曜日(祝日のときは翌日)・毎月最終木曜日



不死鳥

西村 健／著
講談社／出版



元警官のバーのマスターが、福岡県警の特別科学捜査官と協力して事件の解決を目指しますが、反りが合わず捜査は迷走していきます。永井 荷風の随筆「日和下駄」を犯行予告に利用する「真犯人」との攻防の結末は…。

「読書通帳」を使ってみませんか

「読書通帳」を町内在住の希望者にお渡ししています。この「読書通帳」は、町立図書館で借りた本の書名や著者名などを記帳して残すことができます。なお、1冊目は無料ですが、2冊目からは100円かかります。



「子ども読書の日」と 「こどもの読書週間」について

4月23日(火)は「子ども読書の日」です。この日は、親しい人に本と花を贈り、愛する気持ちを伝えあう「サン・ジョルディの日」、そして「世界図書・著作権の日」でもあります。

また、4月23日(火)～5月12日(日)までの3週間は「こどもの読書週間」です。今年の標語は、「ひらいてワクワク めくってドキドキ」です。

期間中の4月28日(日)には毎年好評の特別イベント「お話リレー」を開催します。今年はどんなお話が聞けるのでしょうか？



お知らせ・お願い

- 借りた本の返却期限は、必ずお守りください。
- 借りた本が、破れたり、汚れたりしたときは、ご自分で修理などをせずに、図書館へお持ちください。
- 休館および時間外の本のご返却は、図書館の玄関右に設置している返却ポストをご利用ください。
- 各行事に参加を希望する場合は、図書館窓口または、お電話(☎ 932-6364)でご予約ください。
- 感染症拡大防止のため発熱・風邪症状などがある人の入館は、ご遠慮ください。
- 入館の際は、手指の消毒をお願いします。



ある日、 戦争がはじまった

イエバ・スカリエツカ／著
神原 里枝／訳
小学館クリエイティブ／出版



「戦争」という言葉を知らない人はいない。でも、その言葉の本当の意味を知っている人はほとんどいない。恐ろしいもの、怖いもの…そのすさまじさは、経験したことがなければ分からない。

ウクライナ・ハルキウ出身12歳の少女の日記です。

図書館イベント

▶ おはなし会

4月13日(土)・20日(土) 14時～

5月11日(土) 14時～

▶ あかちゃん おはなし会

4月18日(木)

★だっこ組(0歳～1歳) 10時20分～10時40分

★あんよ組(1歳～3歳) 11時～11時20分

▶ もくもく(つみ木あそび) (予約制)

4月27日(土) 14時～

須恵町読書感想文コンクール特別賞 表彰式を開催しました

町内小中学校の児童・生徒を対象に毎年開催しているコンクールで、今年で14回目となります。特別賞を受賞された皆さん、おめでとうございます。



広報すえ 点訳版・音訳テープ

図書館で貸し出しおよび閲覧できますので、ご利用ください。

須恵町共生のまちづくり推進協議会 障害者支援部会



図書館の最新情報
はこちら



次回申し込み要領

【対象者】 令和5年6月生まれの赤ちゃん

【必要なもの】 (郵送または窓口提出の場合)

- ・赤ちゃんの写真(ふりがなが付きの氏名、生年月日を裏書)
- ・掲載申込書(須恵町ホームページからダウンロードできます。)



須恵町
ホームページ

Web上で申し込みができるようになりました。
詳しくは須恵町ホームページをご確認ください。

※ここで掲載された記事および写真は、須恵町ホームページやSNSなどの町の広報メディアにも公開されますので、その旨ご了承の上、お申し込みください。なお、写真は返却できません。

【申込期限】 4月30日(火)まで(先着10人)

☎ まちづくり課 広報広報係 ☎ 932-1153(ダイヤルイン)



かい あさひ
甲斐 達佐陽くん
(R5.4.11生まれ)

1歳のお誕生日おめでとう！
ママもパパも達佐陽が大好きです♡ これからもたくさん
笑って過ごそうね☆



いしい みくる
石井 弥来ちゃん
(R5.4.4生まれ)

6人兄弟の末っ子で甘えん坊
さん♡ これからも無邪気な
笑顔でみんなに愛される子に
なってね♡



あら い なぎさ
新井 渚朔くん
(R5.4.18生まれ)

なぎさくんお誕生日おめでとう。
これからもお兄ちゃん、
お姉ちゃんと仲良く、大きく
なあれ！



乳幼児健診。 さんさぽ (産前・産後サポート事業) カレンダー 4月16日～ 5月15日

	日	曜	行 事	場 所	時 間	備 考
4月	18	木	4か月児健診	保健センター1階	詳細はお送りする案内通知で ご確認ください。	
	19	金	10か月児健診			
	26	金	さんさぽ		10時～11時30分	要予約
5月	14	火	3歳児健診		詳細はお送りする案内通知で ご確認ください。	
	15	水	1歳6か月児健診			

※乳幼児健診は対象者が多い場合、健診日の調整を行うことがあります。詳細については個別にご案内します。

☎ こども家庭課 こども家庭支援係 ☎ 687-1530(ダイヤルイン) ☎ 932-1151(内線168)

かんたん健康講座

腰痛に効くツボ『腎経』

片足をもう一方の足の膝上にのせる。
くるぶしの後ろを親指で3～5秒押す。
左右各5～6回繰り返す。腎経というツボ。



あん摩・マッサージ・指圧

しみず治療院

☎ 092-935-6782

須恵町植木611-18 JR須恵駅すぐ

営:11時～午後10時(受付午後9時まで)休:水曜

料金:60分 3000円 30分 1500円

あん摩・マッサージ・指圧師免許 免許証番号 第四二四六号

<有料広告>

合屋歯科・こども歯科

2024年4月8日(月)新規開院

土曜日・日曜日 診療あり(第一・第三日曜日)

【内覧会開催】

4月5日(金) 6日(土) 7日(日)
9時～17時

【当院の特徴】

洗練された空間で子供から大人まで安らげる
丁寧で質の高い歯科医療をご提案いたします。

☎ 092-410-2410



・須恵中央駅徒歩1分
・出入口正面駐車場 7台 完備
・キッズスペース・おむつ交換台完備

<有料広告>

5月 まちの情報カレンダー

5/1-5/15

★夜間役場開設日は、20時まで住民課・税務課・福祉課・健康増進課・子育て支援課・こども家庭課・学校教育課・地域振興課・総務課で窓口業務を行なっています。

日	月	火	水	木	金	土
28	29	30	1	2	3 憲法記念日	4 みどりの日
				行政・人権・ 心配ごと相談 福祉センター相談室 13時～16時 電話相談可 ☎ 933-2993	図書館休館日	図書館休館日
					篠栗病院 (篠栗) ☎ 947-0711	福岡青洲会病院 (粕屋) ☎ 939-0010
				(株)尾畑建設 ☎ 938-4576	中牟田製作所 ☎ 932-1455	
5 こどもの日	6 振替休日	7	8	9	10	11
図書館休館日	図書館休館日			弁護士相談 福祉センター相談室 13時～15時 要予約 ☎ 933-2160	わくわく デイサロン	おはなし会
うえの病院 (志免) ☎ 935-0316	社会保険仲原 病院(志免) ☎ 621-2802					
藤木良弘設備(株) ☎ 932-1254		(株)光商会 ☎ 932-4886		五水設備 ☎ 933-5311		豊田設備 ☎ 933-4037
12 第14回 Jr.陸上教室	13 図書館休館日	14 3歳児健診	15 夜間役場 役場窓口 17時15分～20時 1歳6か月児 健診	16	17	18
久恒病院 (志免) ☎ 932-0133						
豊田設備 ☎ 933-4037	(株)尾畑建設 ☎ 938-4576		中牟田製作所 ☎ 932-1455			

カレンダー内のマークの説明

☎…休日当番外科医 ☎…水道指定工事店 ☎…わくわくデイサロン(詳細は21ページ) ☎…図書館(詳細は24ページ)
☎…乳幼児健診・さんさぼ(詳細は25ページ) ☎…アザレアホール(詳細は左ページ)

水道指定工事店について

ご自宅の水道管や給水装置で、破裂、漏水、故障などが発生した場合は、まず元栓を閉め、家を建築した際の水道業者やご存じの指定工事店などにご連絡ください。

このカレンダーは、町が管理する道路内の水道管修理対応表を掲載しているものです。各家庭の修理対応表ではございませんが、ご存じの業者がない場合、掲載している業者に相談も可能です。

ただし、修理の対応ができない場合やすぐに対応できない場合がございますので、ご理解ください。
※水道メーターから宅内側の修理は自己負担です。

休日当番医

- 診療時間は9時から17時までです。
- 変更になることがありますので、必ず事前に確認してください。

☎ 救急医療情報センター ☎ 471-0099 / 粕屋南部消防本部 ☎ 935-5111

内科・小児科・歯科は全週(4/21、28、29、5/3、4、5、6、12日)共通です。

粕屋中南部休日診療所(糟屋郡久山町大字久原3168-1) ☎ 652-3119

※内科・小児科は、内科のみ、小児科のみとなる場合があります。

※外科は上記カレンダーをご覧ください。

今月の町の動き

4月の納期

税金・料金などの納付はお済みですか？

お済みでない人は、早めの納付をお願いします。

町の人口

令和6年2月29日現在

総数 29,248人 (ー16)

男性 14,313人 (ー6)

女性 14,935人 (ー10)

世帯数 12,810世帯 (ー11)

() = 前月比

★夜間役場開設日は、20時まで住民課・税務課・福祉課・健康増進課・子育て支援課・こども家庭課・学校教育課・地域振興課総務課で窓口業務を行なっています。

日	月	火	水	木	金	土
14	15	16	17 夜間役場 役場窓口 17時15分～20時 わくわく デイサロン	18 弁護士相談 福祉センター相談室 13時～15時 要予約 ☎ 933-2160 4か月児健診 あかちゃん おはなし会	19 10か月児健診	20 おはなし会
21 歩気ing	22 図書館休館日	23 南森広設備工業 ☎ 933-6890	24 豊田設備 ☎ 933-4037	25 図書館休館日	26 さんさぽ	27 もくもく (つみ木あそび)
宏洲整形外科 医院(久山) ☎ 957-5151						南森広設備工業 ☎ 933-6890
中牟田製作所 ☎ 932-1455		藤木良弘設備(株) ☎ 932-1254		株光商会 ☎ 932-4886		
28 お話りレー	29 昭和の日 商工つつじまつり in須恵 健康広場および須恵 町商工会前駐車場 10時～15時	30 図書館休館日	1	2	3	4
久恒病院 (志免) ☎ 932-0133	片井整形外科 内科病院(粕屋) ☎ 938-4860					
南森広設備工業 ☎ 933-6890	豊田設備 ☎ 933-4037					

アザレアホール須恵 ホール予定表 (4月16日～5月15日)

4 月

な し

5 月

な し

編集後記

先日、福岡市の大濠公園に行きました。その日は早起きし、近くの有名なパン屋さんで30分ほど並んでパンを買い、池を眺めながらベンチに座って食べました。これほど充実した休日を過ごせたのは久しぶりでした。また、公園内の水路に魚がいたのですが、なぜか必死に流れに逆らって泳いでおり、こちらに何かを訴えかけているようでした。私もあの魚のように周りに流されることなく、逆境に立ち向かっていきたいと思います。(ち)

貸し出します!

- 車いす
 - チャイルドシート
 - ICレコーダー 広報「すえ」
※音訳サークル「ひばり」作成
- ☎ 須恵町社会福祉協議会 ☎ 933-2160
受付時間 8時30分～17時15分
(土日祝日を除く)



香典返しお礼
須恵町社会福祉協議会

佐 谷 区 故 百田ミチ子 様
ご遺族 百田 忠一 様

以上の方からご寄付をいただきました。
厚くお礼申し上げます。

皿山公園で楽しもう

4月～6月は福岡・大分デスティネーションキャンペーンが実施され、県内で多くのイベントが実施されます。須恵町ではつつじの開花に合わせて、皿山公園での新しい楽しみをたくさんお届けします！



福岡・大分デスティネーションキャンペーンとは？

福岡、大分の地方自治体および観光事業者などがJRグループと提携し、全国からの誘客を図ることを目的とする国内最大規模の観光キャンペーンです。

公園内をバスで楽しめます

4月・5月の土日祝日は、公園内をバスが運行します。足腰に自信がなくても、小さなお子さん連れでもお楽しみいただけます。バスが運行する日や運行時間など、詳しくは須恵町ホームページをご確認ください。

チェアリングで楽しめます

チェアリングとは、自分でイスを持ってきて、好きな場所でくつろぐことです。自宅からアウトドアチェアを持ってきたり、園内のベンチでくつろぐこともできます。

ネイチャーゲームで楽しめます

ネイチャーゲームとは、自然を感じて遊ぶプログラムのことです。自然の中にあるものを探してビンゴを作る「フィールドビンゴ」や小さい穴から虫や草木を見るための「たんけんルーペ」を公園内に設置します。(無くなり次第終了)

フィールド
ビンゴ



キッチンカーでグルメを楽しめます

土日祝日を中心に、公園内にキッチンカーが出店しています。出店の情報は須恵町ホームページ上で随時更新していますので、お出かけ前にご確認ください。



須恵町ホームページでは特設ページを公開していますので、ぜひチェックしてください。

☎ 地域振興課 産業振興係 ☎ 932-1438 (ダイヤルイン) ☎ 932-1151 (内線214)

“もりぼさま”に会いに行こう！

守母神社大祭が次のとおり行われます。

▶ 日 時 4月21日(日) 9時～16時

▶ 場 所 守母神社

もりぼさまとは…

守母神社に祀られている神様のことで、戦国時代、高鳥居城城主であった杉弾正の若君の乳母をしていた人です。落城の際、若君と共に道林寺へ逃げようとするこの地の岩陰に隠れていましたが、若君の夜泣きで見つかり捕えられてしまいました。現在は、「夜泣き止め・育児・身宮安泰の神様」として多くの人が参拝しています。

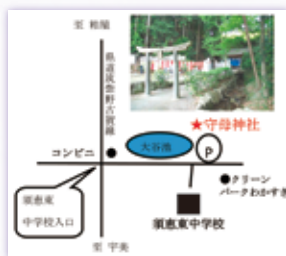
5月の連休中の
ごみ収集などについて

- **ごみ収集**
連休中も通常どおり行います。
 - **クリーンパークわかすぎ(粗大ごみ)への自己搬入**
5月3日(金)～5月6日(月)の期間は搬入できません。
 - **環境美化集積所(草木の搬入)**
5月3日(金)・5月5日(日)は搬入できません。
 - **リサイクルボックス(役場・各小学校)**
5月3日(金)～5月6日(月)の期間は利用できません。
 - **し尿汲み取り**
5月3日(金)～5月6日(月)の期間はお休みです。
- ☎ 地域振興課 環境・衛生係
☎ 932-1438 (ダイヤルイン)
☎ 932-1151 (内線217)

☎ 問い合わせ先

【発行】福岡県須恵町 【編集】まちづくり課
〒811-2193 福岡県糟屋郡須恵町大字須恵 771
☎ 932-1151

URL <https://www.town.sue.fukuoka.jp/>

【印刷・製本】株式会社三光



公式LINE

友だち追加は
こちらから



QRコード

UD FONT

見やすいユニバーサルデザイン
フォントを採用しています。



※QRコードは(株)デンソーウェーブの登録商標です。