須恵

発行所　粕屋郡須恵町公民館
昭和34年7月1日

創刊のことば

須恵町長　原田昇

小新聞「須恵」が誕生しましたことを大変嬉しく思います。町民多数の方々の希望でもあつたので早期発行を念じていましたが、種々な事情によつて心ならずも延引致しまして皆様にお詫び申上げる次第です。

誠にささやかな新聞ですが、二ヶ月に一回以上位必ず発行して内容なども次次に充実させてゆき、何時までも永続する様に努力を進めたいと考えていますので、此の上ともどうぞ皆様方に可愛がつて戴きたく、又長続き成長する様に皆様方の御支援御協力を切にお願い致します。

土木情報（土木課）

道路が県営事業で改良されることになりまして町当局として心から感謝致しています。工事期間中、隣接する町民の皆さんには大変御迷惑をわずらわせます。

また、道路敷になります土地所有者の方々には自主的に御協力を願つておりますことにつきまして町当局として心から感謝致しています。

何を申しましても道路は文化のバロメーターとして評価されることは皆さんも承知の通りでございますので、何卒本事業推進のために皆さんの積極的な御協力を願い、見事に完成したい所存でございます。

なお、道路の他に同じく県営事業で、急流河川の砂防ダムを昨年より三ヶ年計画で着手、本年第二期工事にとりかかつております。

この目的は、河川災害を防止することではありますが、他の目的に使用することも出来ますので、完成後貯水施設は、かんがい用水として有効に利用する計画です。

なほ、貯水屯数は約二万トンといわれています。

昭和34年度県営工事調（須恵町地区内）

	路線名	事業費	延長	巾員	工事期間	備考
①	二日市～古賀線	千円 8,300	M 800	M 5.50	昭 34.8 35.1	
②	佐谷～上亀山停車場線	2,206	460	5.0	34.7 34.10	
③	飯塚～大野線	(150,000) 9,000	(5,000) 230	6.0	34.6.20 34.11.21	第一期630Mは昭和33年度施行済
		事業費	延長	高さ	工事期間	
④	砂防工事	(11,153) 3,635	(74) 61	(11,20) 4.0	34.6.11 34.12.7	

（ ）内は全工事を表す

須恵町圖

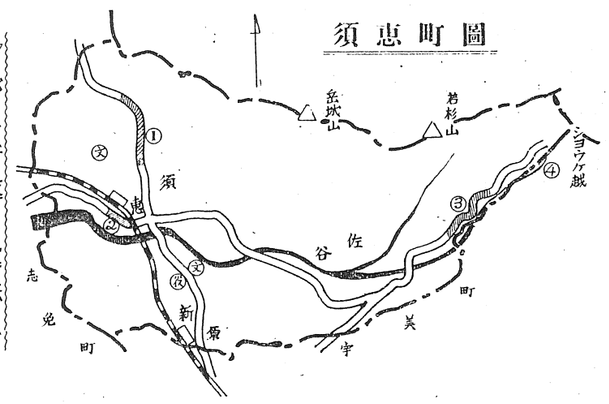

△バス折返し運転△

佐谷、上亀山線道路は七月より道路工事に着工されます。須恵町関係ではこのため須恵駅前、須恵鉄橋間が工事により一時バス不通となります。そのためバスは折返し運転となります。

須恵町民こぞつて
國民健康保険に

不時の病気の時に大変役立つ国民健康保険が、法律によつて昭和三十六年三月三十日迄に全国民加入せねばならぬ様義務づけられましたが、未だ加入していない市町村は福岡県ではわずか16%で、ほとんどの市町村は町民の明るい家庭建設の為自主的に実施しているのであります。

本町としては種々の事情で今日迄未加入になつていますが、愈々六月一日より準備係をもうけ至急実施のはこびとなりました。

しかしこの事業は実に大事業でありまして、町民皆様の深い御理解と熱意ある御協力によつてのみ遂行されるものであります。

町当局と致しましては現在今秋実施をめやすに万全の準備を致していますので皆様方も何卒充分なる御協力下さいまして一日も早く実施のはこびとなるべく御援助お願い致します。

「国民健康保険とは」

・皆様の健康を守る機関・皆様が病気や怪我をして医者にかかる場合その費用の半分は町が支払います。又助産費、葬祭費、育児手当金も町より一定額支給します。その費用は保険事業を実施した場合にある国県町の補助金と皆様がおさめる保険税から支払うわけで、それも健康保険料金ですので一時に多額の金を出さずにすむわけです。

又保健施設が出来たり皆様が日頃病気にかゝらぬ様色々と指導する相談所も設置されます。

尚国民健康保険については

七月下旬に須恵町中学生十六名の遺児達は父親のみたまが神鎮ります靖国の社頭に対面の願が適つて上京することゝなつた。この社頭の対面こそまぶたの父の功績を偲びて遺児としての誇を自覚し将来への希望を力強く踏み出す信念を強くすることが出来るものと信んずる。この事業の目的を最大のものとする為に皆様の心からなる暖い同情と御理解ある激励を願ふとゝもにこの参拝旅行が遺児達の生涯を通じて有終の美であることを祈るものである。

社会課

参拝児童は次の通りであります。

遺児名簿

甲植木　永井敏幸
東町　島田和男
飛越　藤征雄
昭元町　吉岡喜則
共栄町　谷口勉
旭ヶ丘　田中正勝
須恵　入江利幸
酒井　今泉富士子
佐谷　小山田とし子
東町　木下恵子
共栄町　竹西美智子
旭ヶ丘　横瀬陽子
錦町　松隈いつ子
乙植木　合屋艶子
六坑外　柴山ヤス子

（順序不同）

伸び行く須恵二小の子供

四月六日　一五〇名の新入児を迎え晴の入学式を盛大に挙行することが出来た。

四月七日　創立当初の苦労をともにして来た鳥居先生が仲原校へ徳永先生が宇美中学へ稲益先生が須恵一小へと転任されることになつた。

四月八日　郡内でも指導力に定評のある林先生が原田校より高橋先生を仲原校より又一校で適実な実践を挙げて来られた坂田先生を本校に迎えることが出来たことは、本校にとり子供にとつて、この上もない喜びであつた。

五月十日　父母四五〇名、実数の七〇%の出席を得てPTA総会を盛大に開催することが出来、本年度の運営の基本方針とそれに伴う事業計画を実に和気あいあいとした中に実のある審議をされたことは、二校らしい雰囲気を感ずることが出来た。

又校長より「伸びゆく二校の子供」を五項目より浮き彫として教育方針を説明された。

五月二十三、二十四日　六年生一七〇余名の楽しい雲仙修学旅行を無事終了して安心した。

五月第四週　基礎学力充実の目標の下に、本年度からの研究方向の決定のためと児童の学力の実態を知るために、国語読書力、算数学力テストを実施した。結果として色々の点から考えさせられるものがあつた。

六月十日　学力テストの分析と研究方向の決定をする。

国語　読解力を高めるためにはどのような指導法をとればよいか。

算数　計算力を高めるためにはどのような指導法をとればよいか。

六月十五日　全校一斉の学級PTAを開催する。農繁期ではあつたが出席率六〇%をこえた。

六月十九日　旭ヶ丘(二)の部落懇談会をする。父兄の児童教育に対する熱心さの余り時間のたつのを忘れるという有様で心のとけ合う有意義なものであつた。

二七名の職員と一一〇〇名の児童とが一丸となり創立期の苦難をのり越え一歩一歩と本校歴史の創造えと固い決意と信念をもつて実行え前進していることを誇りとしている。

◆児童レクリエー　シヨン大会

須恵町社会福祉協議会主催児童レクリエーション大会は七月十七日クラスマッチゲームでリレー、ソフト、バレー等の競技種目に熱戦がくりかへされ、暖やかな楽しい一日でした須恵第二校は七月八日の開催予定で一校は期日未定。

所懐所見

町長　原田昇

捧げて挺身する覚悟でございます。

就任以来一ヶ月半になりますが静かで明るい前進を歩みたいといふ希望を胸にもち続けております。何分町長の一年生であるので町内外の諸種の会合にも出席せねばならぬ事情もあつて矢張り忙しいといふ感を深くしています。

最初の町議会に於て議会の地位と権限とを尊重する旨を強調致した次第ですが其の一面は全体の機能発揮と円滑化を目標とする意味でもあつて、民主社会の基礎的なものに触れたく思つたわけでありました。

町政の最重点としては理念の論議或は党派的論争よりも具体的に仕事を実現しゆく事が何よりも大切であるということを切に強く感じております。

いろ〳〵書き度い事がありますが〆切時間に間に合はないので日誌の一節を書いて擱筆致します。

五月十七日　雨

牛車、三輪者等の車を含めて延べ壱千参百人の汗と脂の労働奉仕によつて町内の道路はあそこもこゝも見違える様に見事に美化された明るい社会を打建てる美わしい風景である。

頭の下る思い、感激の一日であつた。

微力乍らも町長に就任し得た事を万人万物に感謝していますと共に職責の重大さを痛感しています。

須恵町始つて以来の変動期即ち志免鉱業所売山問題続出する失業者への対策、生活保護等の社会保障問題、教育農業への新しい対策、そして町財政の歳入減少が顕著な姿で現われてきている事実、これ等はいわば須恵町に於ける疾風怒濤の時代である。神の力と町民の協力とに依つてこの様な事態を克服する為めに全力をのくわしい事は今後部落懇談会や本紙を通じて連絡致します。

◎◎◎

お知らせ

社宅居住者のほとんどの方は国鉄の共済組合員及び家族ですのでこの適用はうけませんが、社宅に住んでいて共済組合員でない方は必ず国民健康保険に加入せねばなりませんので、その方々は家族名簿を国保係迄提出して下さい。

「国保係」

表彰の栄を受く

（良優成績納税）

町民各位の御協力により、昭和三十三年度迄の町税納税成績優良であつたので六月十一日木県町村長会長表彰を受けました。

なほ、本年度第一期分町民税の納期（六月三十日）を過ぎましたが皆さんの御協力によりまして、百%近くの納税成績となつています。

まだ未納の方は一日も早く納めて下さい。

なお、税金関係について御不明な向は、遠慮なく当税務課にお尋ね下さい。

◎各区出張徴収日割

二十四日（午后）
佐谷　旧植木　乙植木

二十五日
須恵　飛越
（午前）
（午后）
上須恵　新原　六坑街

◎昭和三十四年度町税納期一覧表

四月	固定資産税	一期
	軽自動車税	全期
六月	町民税	一期
	固定資産税	二期
八月	町民税	二期
十月	固定資産税	三期
十二月	町民税	四期
二月	固定資産税	四期

指導者講習会へ参加

青少年の団体活動の重要性にかんがみ、青年団体幹部及び少年団体指導者に対し団体活動に必要な研修を行い、その資質の向上につとめ、もつて青少年教育の振興に資する目的のもとに福岡県教育委員会では七月一、二日の一泊二日間の研修会を福岡県社会教育会館で開催されるので木町では左の二人の方を推して出席していただく様にした。

青年団体研修会出席者

新原　武井宏之
少年団体指導者〃
万世町　柚木一丸

メートル法の実施

メートル法実施以来六ケ月余りとなり、日本の計量単位のメートル法への切り替えが断行されたのに、まだまだ尺貫法が使用されているのでは、メートル法への切り替えが完了したと申すわけにはゆきません。今さら改めて申すまでもなくメートル法の一番大きい特徴の一つは簡明さであり、メートル法に統一すれば、日常の取引も生活も合理化され、産業経済の発展にも大きく役立つということであります。メートル法の特徴はほとんど生かされていないだけでなくこんな状態のままではなんのためにメートル法に切り替えたのかわからない状態でありますしたがつてこの際一番大切なことは、一日も早く完全なメートル法!!に切り替えられるよう皆様の理解を御願い致します。

催児童委員会推進の児童福祉事業としてこれまで分館対抗の球技大会を実施して来ましたが本年度は学校別開催することになりました中学校は五月二十七日クラスマッチゲームでリレー、ソフト、バレー等の競技種目に熱戦がくりかへされ、暖やかな楽しい一日でした須恵第二校は七月八日の開催予定で一校は期日未定。

稲作栽培増産の一翼

我が国の農業経営の基幹としての稲作を見るに、長野や山形県等の積寒地帯は戦後急速に増産に成功しているにもかゝわらず、九州県に於いては漸次減収する状態である。このことは農業技術が積寒地帯は、戦前余りにも低く戦後急速に進歩したもので、暖地に於てもこれに負けることなく進歩してきたのであるが、現在の暖地稲作の伸びないことは今までの処、未解決である。一部早期栽培等の普及により稲作栽培法も変りつゝあるが、しかしながらこの早期作は部分的に実施可能なものに普及されるべきものでない。

されば現在の普通栽培稲作を如何にして増産しなければならないか、これが対策について、福岡県に於いても本年度より反当一俵増産対策実施要領に基き、増産対策がなされているので、今回植付後の七月～八月中に於ける栽培技術面について申しのべ皆様方の参考としたい。

反当一俵増産対策実施要領（福岡県）

一、方針

主要食糧の増産並びに品質の改善を図り、もつて農家経済の安定向上と、主食の国内自給度を高めるため、県では特に昭和三十四年産米増産改善に関する次の九項目を掲げて主旨の徹底を図り、これが目的達成に邁進する。

一、水稲早期栽培の普及（目標三・〇〇〇町歩）

二、優良品種の普及奨励（種子更新計画化と三割励行）

三、倍挿しの励行（本田周囲倍挿しの徹底）

四、土壌調査の実施による施肥の合理化（施肥基準の徹底と自給肥料増産）

五、含鉄資材による秋落改善（目標三八二一町歩）

六、病害虫共同防除の励行（イモチ病、モンガレ病、イシユク病）

七、災害の防止（防災対策の計画化）

八、土地改良その他（小規模土地改良事業の推進）

九、品質改善（乾燥、調整包装の改善）

右の方針につき周知の上実施協力方をお願いする。

二、本年稲作栽培対策注意事項

(1)田植前に対する注意

(ｲ)本田代掻き後は直ちに浅水となし田植時深挿しを防ぐこと。(ﾛ)挿植株数並びに本数は土壌条件により異なるも坪当六〇株以上とし一株本数三本～四本植が理想(ﾊ)倍挿し、植付に際しその田の周囲三～四条に予備苗として倍挿しを励行すること（県方針による）

(2)田植後の肥培管理に対する注意

(ｲ)田植后は稍々深水とし活着を早め、活着后五日～七日は浅水となし分ケツを促進すると共にたえず田の見廻りをなし欠株の補植をなすこと。(ﾛ)追肥時期は第一回目は植付后十五日頃より二十日以内に施用し二十日以后は無効分ケツを多くするのでさけること。第二回目（穂肥）については特に注意を要し、その時の生産状況により決定すべきで、必要ならば施用する。施用時期としては早生種で八月十日頃より晩性種の八月十五日～十六日頃までとする(ﾊ)除草剤（二四D）使用時期としては、有効分ケツ以后の撒布とする（植付后二十五日目頃より二十八日目頃まで）遅れると幼穂に障害を生ずる。(ﾆ)田干時期は無効分ケツを止める目的により八月初旬（八月一日～五日）より実施励行する。尚田干は他部落との関係等もあり各農区間により申合はせることが大切である。

三、病害虫防除対策

一害虫

(ｲ)二化螟虫第一化期については例年通り全町を対象として共同防除を徹底する。防除の期日については螟の発生状況によりおって連絡することとする。

(ﾛ)夏うんかについては八月中下旬が発生時期となつているので注意してよく見廻り発生を見れば早期防除をする。（農薬ＢＨＣ一％）

二病害

(ｲ)病害について気象条件により決定的なことは謂えないので、万一発生の場合は早期に防除を励行すること

以上が稲作栽培の七月～八月中に実施する重要事項を書きましたので参考とされ増産の一翼とされんことをお願いする。

須恵一小だより

私の学校は、今年が創立後丁度、満七十周年に当りますので、今年の学校経営は七十周年の記念行事を中心に進めたいと、教職員が一つになつて、目下、その準備を進めると共に、卒業生や、町民諸士に呼びかけて、協力をお願いしています。

では、何時から計算して七十周年になるかと、申しますと、上須恵に、須恵尋常小学校が出来た明治二十二年九月一日から数えたものです。それまでは、佐谷、上須恵、須恵の三部落に小学簡易科というのがあつて、ここで三ヶ年位勉強していたのです。

尚尋常科の児童は、酒殿、宇美の両小学校に通学していたということです。この小学簡易科が、明治二十二年の七月に廃止になりまして、佐谷、上須恵、新原、旅石、植木の六部落で、上須恵に須恵尋常小学校を創設したのが、全年の九月一日ということになつています。当時の校地や校舎を御存知の方も、多数居られると思いますが、私も大正十一年に師範学校を出て、すぐ此の学校に奉職しましたので、よく存じておりますが、校地は狭く、その上段々になつておりましたし、校舎もつぎ足したような旧い校舎であり、教室も広いのや狭いのが雑然と建てられていたような、記憶があります。又児童数も高等科を入れて、千二、三百人、職員数は、三十五、六人位だつたと思つています。

それが三十数年の間に、小学校二校、中学校一校、児童生徒数にして四千人を越え、職員数も三校合せて、百十数人という膨大な学校に発展したことは、誠に感慨無量なるものがあります。しかも刀の単位で数える程の沢山な卒業生は、県内は勿論、全国に、或は遠く海外まで進出して、国家社会のために活躍していられる姿を偲ぶ時、実に心強い限りであります。

茲において、往時をしのび、今日えの過程を探り、現在を究め、更に将来への発展を祈念することは、誠に意義深いことではないでしょうか。

特に、この間に在つて、一意専心本町教育のために尽力された、諸先生の功績を称え、漠大な町村費を支出して校地の買収、校舎の建築、内容施設の充実整備に、日夜精励された歴代町村長や町村議会や、有志諸賢並びに町民各位の、御心労と御努力と御厚志を致し現在並びに将来の、本町学校教育の充実、発展に懸命の努力を払うことは吾々、その恩恵に浴するものの、最大の責務であると考えます。よつて茲に、須恵第一小学校創立七十周年を記念して、行事や事業を計画して、より一層本校教育の発展と充実とを、計らんとするものであります。

どうか町民各位におかれましては、この趣旨に御賛同下さいまして、一臂の御力を貸して頂きますよう、御願いする次第であります。

昭和三十四年六月

須一小校長権丈重兵衛

備考　具体的な計画は紙面の都合で、省略します。

知識

デザイン　重富基弘

〝中学正門の像〟

設計には色んな条件が必要で、特に便利さや、親しみやすさ、美しさなどは設計を欠き左右しますが、その中でも新しさは欠くことの出来ないものです。誰でもそうでせうが、今家を建てようとすれば一番先きに、便利で、モダンな家を建てゝみたいと思うはずです。そのうち経費の問題がからみつくと、何と思う通りの十分の一の新しさにもならなかつたという工合です。この条件を新校門に適用してみると、先ず第一に親しみやすい校門であることです。地形的にはあまり上等な位置ではないので全生徒に親しめる形態を強調し「通つてみたいなあー」「さわつてみたいなあー」といふ形にしようと考えました。従来のような縦に長い門は好奇心がうすれ、教会や、役所の棒立ちの如き門は敬遠され勝ちです。では、さわりたくなる門、親しめる門とはどんな門かこの門はおそらく、棒立ちの門よりも時間的に門を見つめる時間が長いこと、眼の高さよりあまり高くなく良く校門全体を見れることではないかと考へました。しかし、門は通つて見たいが教室へはいるのは「いやだなあー」と感じることのないようなもう一つの形があれば校門もまとまるし、家庭と学校といふ環境の相違をときほぐし「いやだなあー」の感じがこの一つの形で失なえるのではないか、それには自分の学校に通う目標になれるもので、家庭をはなれて、学校という環境の中で自分がどれだけ成長しているかを目標に出来るものが好都合だろうし、**それには人間の象徴となり、また自分自身の目標となれる像が良いのではないかと思いました。**

人間が人格的にも健康的にもすぐれた時、人はよくあの人はまるみのある人だと言いますし、また角のない人だとも言いますがこういう言葉を土台にして、人間のまるい形を想定し、下半分は小学校教育で出来あがつているので中学校では上半分を目標にし、今日はこの像のどの辺まで私の人間が積みあげられたんだといつも校門を出入りする時に考え、意欲を燃やさせる意味の像でもあります。特に本校では「累積」ということを常に教育のモットーとしていますので「累積の石」「累積の像」と呼んでも良いでしょう。

以上のような条件を常に頭の中に入れて、横長い左右の門と、正門の半円像を設計しました。

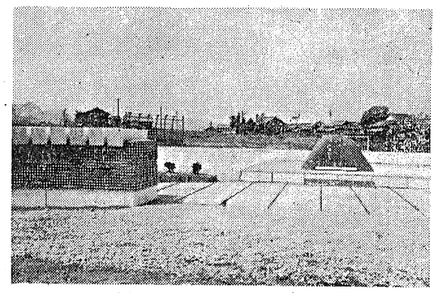

（須恵中正門の像）

毒蛾の被害防止

昨年長礼甲植木地区に被害者を出しました毒蛾が、本年（七月～八月頃）も亦発生の恐れがありますので、左記事項を充分注意されますよう。

記

一、毒蛾の特徴

大きさ（一・五センチ～二〇センチ）全身黄色、翅に茶褐色の「く」の字と、二つと茶褐点あり

二、駆除方法

濡れゾウキンにて捕え、紙、ビニール等に包んで焼き殺す

三、治療法

かゆみを感じたり、もし粉が「ヒフ」に附着した場合はかかないで直ぐ「石鹸水」で良く洗い、抗ヒスタミン剤等を塗布する

四、被害

蛾に附着している粉（毒針）が、ひふにさゝつて二三日間のかゆみを感じさせ発疹が出来る。

（衛生課）

進学就職状況

須恵中学校

昭和三十三年度

一、進学

本年度の受験生は、昭和三十一年度以来、補習廃止の線にそつて育てあげられた生徒達であつた。高校入学志願が多く、競争の激しい地域において、当校のように完全に補習廃止の立場を打ち出している学校は、全国でも数少く、そのもつ意味は高く評価されている。高校入試の結果は「教育の本道を歩いて、その結果が悪いはずがない」という当校の立場を裏づける如く、進学のための補習教育を実施してきた昭和三十二年度を上まわる好結果で、例えば代表校によつてこれをみると、私立高校では、男子の場合、西南高校十五名中十二名合格、女子の場合筑紫女学園八名全員合格という好成績であり、公立高校では、福岡高等学校三十名中十七名合格、福岡工業二十六名中二十三名の合格率は六十四％（当校創設以来の好成績であつたといわれる前年度が五十九％）という好成績であつた。

二、就職

四月当初は鍋底景気だつただけに暗い見通しをもつていた。然し結果としては、求人数に応じきれないような高率の就職が出来たことを喜びたい。例年に比べて異つた特色を示した点について簡単に述べよう。

(ｲ)、経専入学者が多く目立つたこと。中学校卒業だけですぐ就職するよりも、何とかして一ケ年でも上級の学校を出てという父兄生徒の希望と、学校の指導方針とが一致して　三十余名の経専進学者をみた。（例年は二十名内外であつた）

(ﾛ)、公共職業訓練所（旧補導所）に多数入所できたこと。従来十名程度だつたが今春は二十九名の志願者中二十五名の大量合格者を出した。

(ﾊ)、県外集団就職の開拓をしたこと。愛知県岡崎市豊田市方面の紡績業界に初の集団就職（十一名）を行つた。これについては今後も引続き慎重な研究努力を続けたい。

※参議院選挙※

須恵町の投票成績は？

去る六月二日施行された参議院議員選挙の投票は全国的に関心度が薄く特に都市の投票率にいたりては四〇幾パーセントと云う実に貧弱な率を示し、なげかわしき成績であつた次第であるが、さてわが須恵町民の選挙に対する理解と政治に対する意欲の程度は、次に示す結果につき検討していただきたい。

	当日有権者	投票者	投票率
須恵町	10,358人	6642人	64.1％
〃 男	4958	3342	67.4％
〃 女	5400	3300	61.1％
粕屋郡	79,508	50.029	62,9％
福岡県	2,293,942	1,339,156	58,4％

（全国平均58,7）

◆住所変更の手続は　こうして下さい……

住民登録法によれば住所を変更した場合、住所を定めてから十四日以内に居住地の市町村役場へ住民登録の手続をしなければならないようになつております。また、住民登録で定められた手続をしないで転出されしかも十四日以上不在であることの事実がわかりましたら、市町村役場は住民登録法に基いて、その方の住民登録を台帳より職権によつて消除することがありますので各種証明書を請求なさつても発行出来ない場合がありますので注意して下さい。

次に住所変更の手続でありますが、当町では戸籍係と配給係との連絡のもとに事務をとつておりますので役場へ来られる前に次の手続を済ませて来て下さい。

転入の場合　旧住所の市町村役場で発行した住民登録転出証（住民登録係発行）と転出証明書（配給課発行）、及び米穀通帳を持つて、

鉱業所の方は、連絡員より異動報告書をもらつて、労務、配給所を経て役場へ来て下さい。

部落の方は、連絡員の異動報告書をもらつて配給所へ寄つて来て下さい。

転出の場合　鉱業所の方は、連絡員より異動報告書をもらつて、労務、配給所を経て役場へ来て下さい。

部落の方は連絡員の異動報告書をもらつて配給所を経て役場へ来て下さい。

転居（町内移動）の場合は旧住所と新住所の連絡員の異動報告書をもらつて、住所地のいずれかゞ鉱業所に関係しているときは、労務によつて配給所、役場の順で来て下さい。

分館トピックス☆☆☆

志鉱の各分館では六、七月の行事として色々の行事、種々趣向をこらして喜ばれる。そして有効的な事業を企画してあるが特に興味と期待をもたれたる計画として催される予定である一つ、昭元町分館での朝顔展示会がそれである。

誰の朝顔鉢に咲く花がきれいで、大きく、見事な出来栄えであるかゞ競はれるのであるがその鉢たるや、古びた、破損して使用に堪えない洗面器が立派な鉢となつている。ふるい板ぎれで囲はれた鉢、容器はおそまつなものでもその中に入つている土に、苗には、家中のものの研究と努力の汗がこれこそ培はれている兄弟力を合せての力作姉妹相談しあつての力作父と子が研究しての力作待ち遠しき展示会!!

南米コチヤ産業組合　若夫婦移住者募集

右のことについて左記の通り募集しておりますので希望者は役場経済課へ御申出下さい。

記

一、募集数　四十組

二、締　切　九月十五日

須恵中の道徳教育について第二号に記載の予定です