



## 子育て支援センターからのお知らせ

わかすぎの杜保育園では、毎週月曜から金曜の9時から14時まで園庭開放を行なっています。

毎週木曜は催しを開催していますので、ぜひご利用ください。

また、木曜以外の平日園庭開放でも、プラバンアクセサリーやタイルコースターなど、やってみたいけれど子どもがいて挑戦できないことなど、電話で相談していただければ、ほぼ無料で製作できます。

また、園庭やポケットクラブのお部屋で、お弁当を食べることもできますので、どうぞ気軽にお越しください。詳しい内容などは、わかすぎの杜保育園までお問い合わせください。

### 令和3年度 ポケットクラブ(令和4年1月～3月)

日 程	内 容
1月13日	試食会(2組・参加費：大人250円・子ども100円)
1月20日	節分製作(5組)
2月 3日	節分(豆まき)(10組)
2月10日	バレンタインおやつ作り(5組)
2月17日	試食会(2組・参加費：大人250円・子ども100円)
2月24日	おひなさま製作(5組)
3月 3日	お別れ観劇会(10組)
3月10日	試食会(2組・参加費：大人250円・子ども100円)
3月17日	仲良し親子ヨガ(10組)
3月24日	運動あそび(5組)
3月31日	お話会(10組)

### ▶申込方法

開催月の1日から催しの前日までに園へ電話で予約をしてください。

※新型コロナウイルス感染症の状況により、催しが変更・中止になる場合があります。

☎ わかすぎの杜保育園

子育て支援センター

☎ 932-0005

## 糟屋地区文化協会連合会主催

## 『第49回糟屋地区美術展』の受賞者

第49回糟屋地区美術展が、11月11日(木)から11月16日(火)まで新宮町「そぴあしんぐう」で開催されました。

これは、糟屋地区住民の美術の祭典として毎年糟屋地区文化協会連合会主催で開催されるものです。

会場には日本画・洋画・工芸彫刻・書・陶芸・写真の6部門256点の力作が展示されました。須恵町の入賞者は次のとおりです。

糟屋地区文化協会連合会賞	書 田中 幸二郎	糟屋地区議長協議会賞	書 原口 さくら
糟屋地区社会教育振興会賞	書 橋本 萌花	糟屋地区教育委員会賞	書 山口 雄子
糟屋地区社会教育振興会賞	写真 祝 シゲ江	奨励賞	洋画 吉松 笑理
		奨励賞	書 山口 華穂
福岡県美術協会賞	写真 増山 久雄	奨励賞	書 上原 爽南
糟屋地区市町長協議会賞	書 安松 多美子	奨励賞	書 山口 桜空
			(敬称略)

## アザレアホール予定表(1月16日～2月15日開催分)

1 月

予定なし

2 月

予定なし

☎…問い合わせ先

【発行】福岡県須恵町 【編集】まちづくり課 【印刷・製本】株式会社三光  
〒811-2193 福岡県糟屋郡須恵町大字須恵 771 ☎ 932-1151

UD FONT

見やすいユニバーサルデザイン  
フォントを採用しています。



※QRコードは(株)デンソーウェブの登録商標です。



# 心の教育を見つめ直す

須恵町長

平松 秀一

## 新春企画 町長議長対談 謹賀新年

須恵町議会議員

松山 力弥

# 住んでよかったと 思えるまちづくり

**1.** コロナ禍による「自身の生活への影響・変化」を教えてください

**町長** 新型コロナウイルス感染拡大のため、さまざまな会議やイベントが中止となり、地域の皆さんとコミュニケーションが取れずストレスを感じた反面、自分を見つめなおす時間や家族と触れ合う時間が取れた1年でした。

新型コロナウイルスが流行する前は、シニアクラブの皆さんと交流する機会がありましたが、この2年間は全くなく、久しぶりにお会いすると気弱になっておられるように感じ、本当に心配したことを覚えています。この2年間で、人と会うことの大切さを改めて感じました。

**議長** 公務や地域活動の制約もあり、外出も控えていたため、自宅にいる時間が多くなりました。

そのため、地域や町民の人とコミュニケーションを取ることができず、非常に残念でした。また家族みんなで食卓を囲むなど、家族と一緒に時間を過ごすことの大切さを再認識しました。

**2.** 昨年プライベートで一番印象に残っていることはありますか

**町長** 100年に一度と言われるコロナ禍の中、開催された東京オリンピック・パラリンピックが一番印象に残っています。この大会の開催を決意した日本政府と、素晴らしい競技を行った選手は、世界中に勇気と希望を与えたと思います。

**議長** これまで、コロナ禍により実施できなかったオアシス運動を、昨年11月、2年ぶりに行うことができました。通学路で児童生徒と交わすあいさつの中で、「おじちゃん、久しぶり」という言葉は、とても心が明るくなるものでした。

また、それまで小学生だった子が中学生に、中学生が高校生にと、会えなかった期間に成長している姿を見て、とても嬉しく感じました。

**3.** 昨年1年を振り返って  
今年の目標を教えてください

◆コロナ収束後に備えた対策・支援

**町長** 昨年は、国と県に諮りながら、不自由な生活の中で、あるいは少しずつ経済活動が活性化していく中で、皆さんの目標に合わせて、お手伝いができることを、その時、その状況下で、タイムリーに考えた1年でした。これから、アフターコロナになるかウィズコロナになるのかは分かりません。今年も議会に諮りつつ、町民・商工会員・企業と打ち合わせをしながら、できる限り皆さんに、「やってよかったね」と言われるような効果があがる政策を行なっています。

**議長** 令和2年度の決算において、コロナ禍前と比べ、明らかに医療費が下がっています。

これは、新型コロナウイルス感染拡大の影響で、医療機関の受診控えが影響しているのだと思います。それにより、病気が重症化することが懸念されます。

もう一つの要因として、マスクの着用や手洗い、うがいを続けていることで、他の病気にかかりにくいこともあるのではないかと思います。

今後のコロナの状況を予測することはできませんが、まずは、これまでと変わらず、自分自身で健康管理を徹底することが大事だと思います。

町が行うコロナ対策として、その事業が必要であるか、実情に對し的確であるかを判断していきたいと思っています。

◆防災対策

**町長** 役場庁舎は、建設から約30年が経過しています。建設当初は、業務全般がアナログでしたが、IT化が進むにつれ、電源確保の重要性を感じていました。

仮に、災害が発生した場合、すみやかに罹災証明を発行するなどの対応が必要であり、役場庁舎の早期再開が必要不可欠です。その備えとして、令和元年度に役場庁舎の非常用電源設備の改修工事を行いました。今後も財政状況が許す限り、避難所に指定されているアザレアホールや地域活性化センターの非常用電源設備設置を行っていきたいと思っています。



- 2 …… 新春企画 町長議長対談
- 5 …… 久我記念館
- 6 …… まちの話題
- 9 …… 健康だより
- 10 …… 所得税確定申告について
- 14 …… まちの史跡めぐり 太祖神社下宮から上宮へ(篠栗町若杉)
- 16 …… 役場からのインフォメーション
- 18 …… 若杉クラブだより、俳句・川柳
- 19 …… わくわくデイサロン
- 20 …… 警察署だより、みんなを守る119、商工会だより
- 21 …… わが町の消防団 Vol.6
- 22 …… 情報いろいろ
- 23 …… 消費生活110番
- 24 …… 図書館だより
- 25 …… ハッピーバースデー、乳幼児健診・さんさぽカレンダー
- 26 …… まちの情報カレンダー 休日当番医、水道指定業者 他
- 28 …… 子育て支援センターからのお知らせ、  
第49回糟屋地区美術展受賞者、アザレアホール予定表

## COVER

表紙の説明／あたたかい光



今号の表紙は、いきいきコミュニティが企画した、イルミネーション事業です。須恵第二小学校の5年生が作成した灯籠が、須恵駅横の公園であたたかい光を灯しました。すこやかコミュニティとふれあいレインボーも町内の箇所に明るい光を灯し、町内はやさしい光に包まれました。  
(関連ページは8ページ)

美術センター

# 久我記念館

—企画展のご案内—

月曜休館 祝日の場合は翌日休館

開館時間：10時～17時  
(最終入館時間は16時30分)

☎ 932-4987

## 須恵高校・須恵中学校・須恵東中学校 美術部・書道部作品展

1月16日(日)～30日(日)

町内の高校・中学校の全3校の美術部・書道部による作品展です。コロナ禍におけるさまざまな制約の中、それぞれの思いを絵画や書などの作品に込めて表現しています。

須恵高校は全国大会や九州大会に推薦された作品をはじめ、各大会に向けて制作した作品を展示しています。中学校は文化連盟発表会に出品した作品を中心に展示します。

文化芸術には、楽しさや感動、精神的な安らぎを与え生きる喜びを感じ、人生を豊かにする力があります。生徒が心を込めて制作した作品をぜひご覧ください。

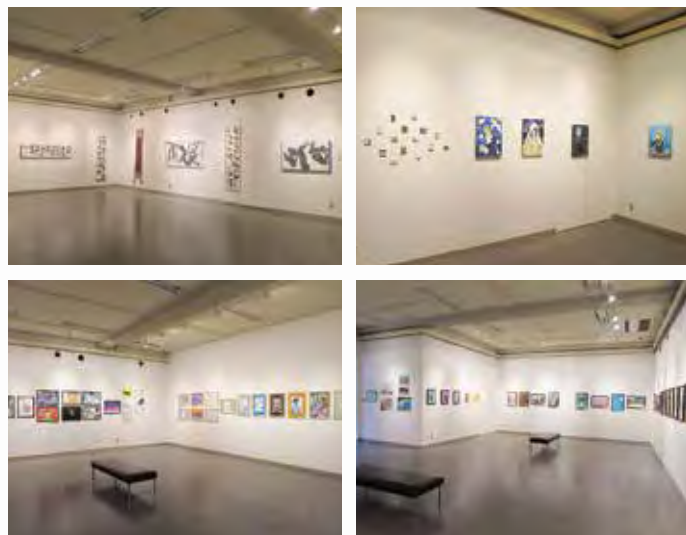

昨年の作品展の様子



### ◆教育事業全般

**町長** これまで、0歳から15歳までの子どもたちに感動・感謝・共感の心を育むため、心の教育を軸とした須恵町教育振興基本計画を進めてきました。しかし、もう一度見直す必要があると思っています。なぜなら不登校になる児童・生徒が増加しているからです。今は、学校に通わなくても、教育を受けられる環境があります。学校に行っていない。今年は、この対策に向け、道徳教育を推進したいと考えています。子どもたちが大人になったときに「須恵町に居て良かった」と誇りを持ち、須恵町に戻って須恵町で活躍してくれることを願っています。

**議長** 災害の兆候があれば、議会として災害対策活動の支援を迅速にできるよう庁舎で待機し、備えています。  
防災対策として、トイレトレーラーを購入し、また中部防災センターの建設計画が進められています。防災に対しては、予算の確保が難しいからできないではなく、備えることが必須であり、先行投資は必要だと考えています。  
また、消防団活動について、現在消防団員には、多くの町職員が在籍しています。災害が起これば、行政の災害対策業務を優先するため、町職員以外の団員で、活動しなければなりません。災害時における消防団員の力はとても大きなものです。今後の消防団体制の強化も必要だと感じています。



**議長** 昨年は小中学校で一人一台のタブレット端末が導入されました。  
今後、児童生徒が、タブレットを自宅に持ち帰るようになったとき、子どもたちが、同じ場所で勉強し、競い合い、その中で相手の気持ちに共感することなどが、薄れていくのではないかと心配しています。

しかし、いろいろな事情により学校を休んだ時も、自宅で学習が可能であり、タブレットを使うことで、情報活用能力の向上や効率的に学習ができるなど、メリットも多くあります。

### ◆企業支援

**町長** 昨年は、企業クラブが設立50周年を迎えました。まちづくりの一翼を担っていたにいたる企業クラブへの支援として、パンフレットを作成し、新しく地域参入される企業の皆さんにこのパンフレットを渡しています。

近年アジア諸国の経済発展による国内消費の落ち込み、後継者不足などの問題で、中小零細企業の倒産が見受けられます。今年は町内の中小零細企業が1社も倒産しないよう、SUE NOBAを活用していただきたいと思います。  
**議長** 企業の業績が上がらなければ、雇用が落ち込み、雇用者数も、機械化の波

### ◆コミュニティ政策

**町長** 昨年は「地域でできることは地域でやる」をモットーに第三小学校区のふれあいレインボーが法人格を取得しました。コロナ禍で完全とは言えませんが、たが、絆づくり事業や防災事業など、地域の皆さんが、主体的に活動できるよう、後方支援ができたと思っています。これからコミュニティに参加される人が「自ら進んで参加し、学びだけでなく、楽しく活動し、この町に住んでよかった」と感じてもらえるコミュニティづくりを支援していきます。

**議長** 行政では行き届かない身近なことを、地域の人たちが集まり、一緒になって解決していく。そこに信頼が生まれ、地域コミュニティが生まれていきます。昔から、向こう三軒両隣という言葉があります。今の時代こそ、忘れてはならない大事な事ではないかと思っています。人口は



企業クラブのパンフレット

に押され、減少を辿ります。もつと須恵町で働ける環境を生んでいければ、人口も増加し、活性化すると思っています。  
企業が増えることで雇用が増え、人口が増加します。そのためには、企業の皆さんに、ぜひ、SUE NOBAを利用し、雇用を促進してもらいたいのです。私自身も企業経営の経験上、高齢化による技術の継承が絶たれている現状を感じています。このような問題も、SUE NOBAを活用し、人材育成を進めていただきたいと思います。

## 4. 町民・企業の皆さんへ メッセージをお願いします

**町長** 町民の皆さんにおかれましては、昨年はコロナ禍ウクチン接種などで困惑する日が続いたにも関わらず、我慢強く、穏やかに過ごしていただき感謝しております。皆さんが少しでも安心して日々を送れるように、今年もその時その時の「迅速な対策」や「地域経済の回復」に取り組んでまいります。新型コロナウイルスを契機として、さまざまなシステムが変わる中でも、人と人のつながりを大切に、「住んでよかった」と思えるまちづくりを進めてまいります。引き続きご理解とご協力を賜りますようお願い申し上げます。本年が皆さんにとって、明るく希望に満ちた一年となりますことを心よりお祈り申し上げます。

**議長** 須恵町は森林が40%、田園が10%で、緑豊かな都会であり田舎であると思っています。これからも、安全安心に暮らせる、生活環境の良いまちづくりを目指していきます。「須恵町に住んでよかった」と思える町にするため、できる限り行政運営のサポートをしていき、町民の皆さんにもご理解をいただきたいと思っています。議会は皆さんのために努力し続けますので、一緒に安全安心に暮らせるまちづくりを目指していきます。

増加していますが、区・組合加入の減少、地域の高齢者見守りなど、さまざまな課題があります。その解決のためにコミュニティの発展、活性化が必要になります。住み慣れた地域で、安心して暮らし続けるには、「自助・共助・公助」を理解し、実践していくことが大切です。コミュニティには、この共助の位置づけとして、住民の支えとなっていただきたいです。



## TOWN TOPICS 12.2(木) 日本郵便株式会社と 包括連携協定を締結

須恵町と日本郵便株式会社は、相互に連携協力し、地域見守り活動、道路損傷の情報提供、不法投棄の情報提供などの取り組みを行うことで、地域課題の解決や町民サービスの向上を図ることを目的として包括連携協定を締結しました。



日本郵便株式会社 尾花 達也さん(左)と町長(右)

## TOWN TOPICS 12.2(木) 川上産業株式会社と災害時における 物資供給に関する協定を締結

須恵町と川上産業株式会社は、災害時の町民の生活を確保する目的で「災害時における物資供給に関する協定」を締結しました。これは災害時に、川上産業株式会社の商標登録品である「プチプチ」などを利用した物資を提供していただくものです。「プチプチ」には緩衝材としてのクッション効果に加え、空気の層があるため保温効果があり、避難所で床に敷いたり、くるまったり、窓に貼ることにより防寒対策として利用することができます。



川上産業株式会社 鈴木 健夫さん(左)と町長(右)

## TOWN TOPICS 12.2(木) 小学生男子バレーボールチーム 表敬訪問

須恵町小学生男子バレーボールチームが、11月に行われた第33回福岡県選抜小学生バレーボール大会福岡県大会で見事優勝し、12月に沖縄で開催される九州大会の出場にあたり、町長を訪問しました。

平松町長は、「指導者や保護者、サポートしてくれるメンバーに感謝を忘れず、須恵町の代表として誇りを持ってがんばってきてほしい」と激励しました。

総監督の古賀純一さんは「選手たちは大きく成長した。選手は挨拶・礼儀・感謝の気持ちを大切に、楽しんでほしい」と語り、キャプテンの岩隈 安璃さんは「チーム全員で、全力でがんばるので応援よろしくお願いします！」と力強く抱負を語りました。



選手の皆さんと総監督と町長

## TOWN TOPICS 12.3(金) 布絵本を贈呈して いただきました

ボランティア団体「布絵本 杉の子」さんから布絵本「須恵焼ものがたり」を贈呈していただきました。

布絵本を通して布の手触りの温かみや須恵町の歴史にふれて「ふるさと須恵町」をもっと知って好きになってもらいたいとの思いで、布絵本の作成に日々尽力されています。

安河内教育長は、「この布絵本から須恵町の歴史にふれ、ふるさと須恵町で生きてきた先人たちのことを思い、将来は、『ふるさと須恵町』を誇りに思い、地域発展につながるような仕事をしていく子どもたちが一人でも多く育っていくことを期待します。」と述べられました。



ボランティア団体「布絵本 杉の子」の皆さんと教育長  
寄贈された布絵本は、町立図書館でご覧いただけます。詳細は24ページをご覧ください。

## TOWN TOPICS 10.26(火) 社会福祉功労者 県知事感謝状表彰受賞

長年にわたり須恵町民生委員・児童委員として福祉の増進に努められ、その功績が顕著であるとして、今泉 靖親さん(甲植木区)と竹田 加代子さん(旭ヶ丘区)に社会福祉功労者県知事感謝状表彰が贈られました。2人とも平成19年12月から民生委員・児童委員を務め、今年で15年目を迎えられました。地域の民生委員・児童委員として支えあう住みよい地域社会づくりに貢献されています。今後も地域の皆さんが、安心して生活できるよう、地域のつなぎ役として活動されます。



今泉さん(左)と竹田さん(右)

## TOWN TOPICS 11.24(水) 金メダリストが須恵町へ

東京2020パラリンピック自転車競技で金メダル2冠を獲得した、杉浦佳子選手(VC福岡所属)が、糟屋地区社会教育振興会を代表して須恵町長を訪問しました。

8月に行われた東京2020パラリンピック聖火フェスティバル糟屋郡合同採火式では杉浦選手にビデオメッセージを寄せていただきました。

平松町長は、「コロナ禍の厳しい環境において素晴らしい成績を残されたことを糟屋郡民はとても喜んでいた。」と伝え、「これからも自転車を通じて、活力や勇気を与えて欲しい。」と今後の活躍を期待していました。

杉浦選手は、大会を振り返り、「糟屋郡の皆さんに応援をしていただき、とても力になった。」と感謝し、「次の大会に向けてがんばっていきたい。」と今後の抱負も力強く語っていました。杉浦選手の今後のさらなる活躍を期待しています。



杉浦 佳子選手(左)と町長(右)

### 選手情報

氏 名 杉浦 佳子  
競技種目 自転車  
生年月日 1970年12月26日

45歳の時に自転車の大会で転倒し記憶力などが低下する高次脳機能障害と右半身のまひが残る。懸命のリハビリで翌2017年からパラ自転車競技を始め、その年の世界選手権タイムトライアルで優勝。東京2020/パラリンピックでは自転車競技で最年長記録となる金メダル2冠の偉業を達成した。

## TOWN TOPICS 11.26(金) ふれあい通りを 自分たちの手で美しく

須恵第三小学校では、1年生から6年生までのボランティア児童が落ち葉掃除を行いました。6年生の仲 幸汰さんの呼びかけにより、11月、12月は、毎朝、たくさんの児童がふれあい通りの落ち葉を掃除しました。学校のため、地域のために進んで働く子どもたちの姿は、地域の皆さんからも称賛されました。



ふれあい通りの落ち葉を掃除する児童

## TOWN TOPICS 11.30(火)・12.1(水) 玉ノ井部屋と荒汐部屋の親方が 町長を表敬訪問

11月に行われた九州場所を終えた、玉ノ井部屋と荒汐部屋がそれぞれ町長を表敬訪問しました。それぞれの相撲部屋は、九州場所のこの時期に町内に宿舍を構え、稽古をされています。例年、玉ノ井部屋は植木の道林寺で、荒汐部屋は、乙植木地区コミュニティーセンター内で、それぞれ活動されています。



町長(左)と荒汐部屋親方(右)



町長(左)と玉ノ井親方(右)



## 健康増進課からのお知らせ

大腸がん検診・乳がん検診は1月末までです  
お急ぎください！

- ▶ 実施期間 令和4年1月31日(月)まで(診療時間内)  
▶ 受診方法 ご自身で病院に予約をとり、受診します。

## 大腸がん検診

- ▶ 対象者 40歳以上(令和4年3月31日時点)  
▶ 町内実施医療機関
- ・正信会水戸病院健診センター(☎ 935-3799)
  - ・須恵外科胃腸科医院(☎ 936-2355)
  - ・須恵町ゆうろう内科クリニック(☎ 410-2334)
  - ・きよいファミリー内科(☎ 957-6777)
  - ・泰平病院(☎ 932-5881)

※町外の実施医療機関については、健康増進課へお問い合わせください。

- ▶ 自己負担金 200円  
※75歳以上の人・生活保護世帯の人は無料です(診療依頼書が必要です)。

## 乳がん検診

- ▶ 対象者 40歳以上の偶数年齢の女性(令和4年3月31日時点)  
※乳がん検診無料クーポン券をお持ちの人も受診できます。  
▶ 実施医療機関 須恵外科胃腸科医院(☎ 936-2355)  
▶ 自己負担金 800円  
※75歳以上の人・生活保護世帯の人は無料です(診療依頼書が必要です)。

早期発見・早期治療で、がんは治る時代です！対象の人は、ぜひがん検診を受けましょう！

## がん罹患数の順位(2018年)

	1位	2位	3位	4位	5位
総数	大腸	胃	肺	乳房	前立腺
男性	前立腺	胃	大腸	肺	肝臓
女性	乳房	大腸	肺	胃	子宮

出典：国立研究開発法人国立がん研究センター 全国がん登録罹患データ

問い合わせ先 健康増進課 ☎ 687-1530(ダイヤルイン) ☎ 932-1151(内線164)

## TOWN TOPICS

## 12.4(土)～1.10(月) 明るく照らすイルミネーション事業

各校区コミュニティ推進会議(以下「校区コミュニティ」という。)によるイルミネーション事業が行われました。昨年度から始まった本事業は、今年度さらにスケールを増し、須恵町を幻想的な光で包んでいました。

※ふれあいレインボー推進会議のイルミネーション点灯は、1月11日(火)まで



歴史民俗資料館を照らすイルミネーション

すこやかコミュニティ  
推進会議(第一小学校区)

本事業は、昨年、地域の魅力を発信すると共に、地域の皆さんに楽しんでいただければと思って始めた事業です。今年は「光と水と機関車と仲間たち」をテーマに飾り付けを行いました。想像した以上に大変でしたが、新しい喜びを感じております。多くの人的ご協力によりこの事業が推進できますことに心より感謝申し上げます。

貝原事務局長



須恵駅をやさしく包むイルミネーション

いきいきコミュニティ  
推進会議(第二小学校区)

今回は、昨年2月に竹を取りに行く作業から始まりました。テーマは、「あたたかい光を届けます」です。今年は、須恵第二小学校の5年生と須恵東中学校の生徒や、地域の力が結集したあたたかい灯りを見ていただきたいです。

米倉事務局長



SUE 2021 WINTER ILLUMINATION FESTIVAL  
～LIGHT OF HOPE～ 希望の輝

ふれあいレインボー  
推進会議(第三小学校区)

2回目となるイルミネーション事業は、電球数と飾る場所を拡大し輝きを増すことで、ふれあい通りのイルミネーションが地域の皆さんの「希望の輝」のパワースポットになってくれるよう、実行委員さんを中心に取り組んできました。マルシェ、ミニコンサートなどのイベントやキッチンカーの出店も行いました。今後、この事業が「須恵町の新しい冬イベント」になることを目指しています。

栗原事務局長



## 町県民税申告について

受付会場：須恵町役場 1階 税務課窓口(6番窓口)

受付時間：8時30分～17時15分

受付期間：1月24日(月)～3月15日(火) ※土日祝日は除く

※町県民税申告には事前予約は必要ありません。

町県民税申告か確定申告か判断できない場合は、申告で必要なものをご持参の上、税務課窓口までお越しください。

### ……申告が必要な人……

所得税の確定申告が必要ない人も、収入がある場合は、町県民税申告が必要です。

- ・所得税の確定申告が必要ない人で、個人年金や生命保険の満期一時金や解約返戻金、損害保険の満期返戻金などの受け取りがあった人。
- ・所得税の確定申告が必要ない人で、町県民税の配偶者控除や扶養控除、生命保険控除、医療費控除などの控除を適用する人。
- ・収入がない人で、町の国民健康保険や後期高齢者医療保険に加入している人、児童手当や児童扶養手当を受給または保育所などの入所申告をする人、所得(非課税)証明書が必要な人。

※給与以外の所得がなく、勤務先から1月末までに「給与支払報告書」が提出されている人は、町県民税申告の必要はありません。

※公的年金のみの所得の人は、町県民税申告の必要はありません。

## 申告に必要なもの

【確定申告または町県民税に必要なもの】

本人確認ができるもの(写しをお持ちください)

●申告者本人のマイナンバーカード(両面)

●扶養親族などの個人番号がわかるもの

※マイナンバーカードを持っていない人は、個人番号が確認できる書類と身元確認書類の写しをお持ちください。

- ・個人番号確認書類…通知カード、住民票の写し(個人番号の記載があるもの)、住民票記載事項証明書(個人番号の記載があるもの)のうち、いずれかひとつ
- ・身元確認書類…運転免許証、パスポート、障害者手帳、公的医療保険の被保険者証、在留カードなど

所得を証明するもの

●源泉徴収票(給与・年金)、支払調書(報酬など)

●給与や公的年金以外の人は、収支内訳書もしくは帳簿や経費を証明する書類、領収書、減価償却の計算書

●支払証明書(個人年金や生命保険の満期一時金や解約返戻金など)

控除を証明するもの

●生命保険や地震保険の控除証明書

●国民健康保険、後期高齢者医療保険、介護保険や国民年金の社会保険料控除証明書または領収書

●医療費控除などを受ける人は、医療費控除の明細書(領収書は必要ありません)

※医療費控除の明細書をあらかじめ作成していない場合は申告受付できません。

●医療費控除の特例を受ける人は、一定の取り組みを行なったことを証明する書類や領収書(レシート)など

●住宅借入金などの特別控除を受ける人は、年末残高証明書など必要書類

●寄附金控除を受ける人は、寄附金の受領証明書など(ふるさと納税分も含む)

●障害者控除を受ける人は、障害者手帳、療育手帳や障害者控除対象者認定書

【確定申告にのみ必要なもの】

●確定申告お知らせはがきまたは利用者識別番号通知書(16桁)

●所得税の還付申告の人は、本人名義の預金口座番号控え

●所得税が発生する人で、口座振替を希望する場合は口座の届け出印鑑

☎ 税務課 ☎ 932-1495(ダイヤルイン) ☎ 932-1151(内線131・134・135・143)

☎…問い合わせ先

## 所得税確定申告・町県民税申告の特設相談会場について

### 所得税確定申告について

新型コロナウイルス感染症拡大防止の観点から、来場者の集中による会場の混雑緩和を図るため、

**受付方法を、インターネットや電話による「事前予約受付」に変更します。**

#### 【事前予約方法】

##### ①インターネット予約

右のQRコードを読み取り、専用サイトから予約してください。

※操作方法がわからない人は、税務課へお問い合わせください。

※申告日当日は、予約時に案内する確認事項を十分確認の上、ご来場ください。



##### ②電話予約

以下の予約専用のコールセンターへお電話ください。

**☎ 092-957-9950** ※通話料が発生しますので、予めご了承ください。

受付時間：9時～17時 土日祝日は繋がりません

※電話予約はコールセンターのみで受け付けします。

※電話回線が混み合うことが予想されますので、インターネットでの予約をお勧めします。

※申告者(納税義務者)の氏名や収入内容、申告年分などの聞き取りを行いますので、回答の準備をお願いします。

※予約や申告に関する注意事項をお伝えしますので、事前にメモのご準備をお願いします。

**⚠ 整理券配布による当日受付は行いませんので、事前予約の上ご来場ください。**

#### 【予約受付日】 2月1日(火) 午前9時から開始

※予約枠がなくなり次第、須恵町役場での確定申告は受付終了となります。

※予約日時に来場されない場合はキャンセル扱いとなります。

#### 【申告受付内容】

受付会場：須恵町役場3階 大会議室

受付時間：9時～11時40分／13時～16時20分

	一般申告	営業・不動産・農業申告
受付期間	2月16日(水)～2月28日(月)、 3月3日(木)～3月15日(火) ※土日祝日は除く	3月1日(火)・3月2日(水)
収入内容	給与・年金・個人年金・一時など	営業・不動産・農業
注意点	営業・不動産・農業の収入が含まれる申告は受け付けることができません。	収支内訳書の作成が完了していない場合は、受け付けることができません。

※利子・配当・総合譲渡・分離課税・山林・退職の収入が含まれる申告や、青色申告、所得税・町県民税以外の申告(消費税・相続税・贈与税など)、特殊な事例は受け付けることができません。

※相談会場への入場は、予約時間の10分前からとなります。

**!** 香椎税務署では2月7日(月)から所得税の確定申告会場が開設されます。詳細は13ページをご覧ください。

所得税の確定申告に関するお問い合わせ先 香椎税務署 ☎ 661-1031(代表)



# 香椎税務署からのお知らせ

確定申告会場は、2月7日(月)から開設します

所得税・贈与税の申告と納付は 3月15日(火)まで  
個人事業者の消費税の申告と納付は 3月31日(木)まで

入場整理券が必要です

- ・確定申告会場の混雑回避のため、会場への入場には「入場整理券」が必要です。
- ・入場整理券の配付状況に応じて、早めに受付を終了し、後日来場をお願いすることがあります。

## 配付方法

- ・会場で当日配付
- ・LINEアプリによる事前発行  
(国税庁LINE公式アカウントを友だち追加)

※来場の際は、マスクを着用の上、できる限り最少人数でお越しください。入場時、37.5度以上の発熱がある人は、入場をお断りさせていただきます。



..... 確定申告会場 .....

## 会場

香椎税務署 福岡市東区千早6の2の1

## 期間

2月7日(月)～3月31日(木)

※土日祝日は休みとなります。

なお、2月20日(日)、2月27日(日)に限り確定申告会場を開設します。  
※税務署の駐車場は利用できませんので、公共交通機関または周辺の有料駐車場をご利用ください。

※混雑回避のため、待合スペースを縮小しています。

## 受付

午前9時～午後4時

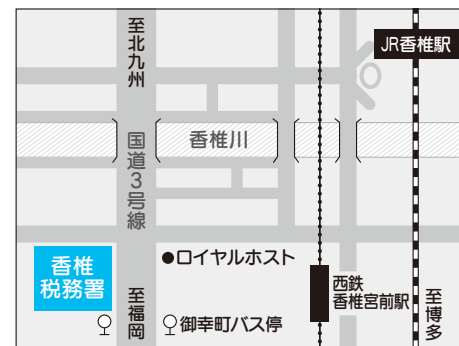

ご不明な点などは、お電話などで問い合わせることができます

## チャットボットでの相談

ご質問を入力いただければ、AIを活用した「税務職員ふたば」がお答えします。



税務職員ふたば

## お電話での相談

香椎税務署 ☎ (092) 661-1031

【開設期間：1月14日(金)～3月15日(火)】

所得税・消費税・贈与税の確定申告に関するお問い合わせ

「0」番をプッシュ

【確定申告テレホンセンターの担当者におつなぎします。】

国税に関する一般的なお問い合わせ

「1」番をプッシュ

【電話相談センターの担当者におつなぎします。】

## 作成済みの確定申告書等について

香椎税務署では、既に作成済みの確定申告書などについて申告会場での内容確認(計算のチェック)は行いませんので、郵送または窓口(香椎税務署本館1階)にてご提出をお願いします。

# 特設会場に出向くことなく、スマホやパソコンで確定申告！

人との接触を減らし、新型コロナウイルス感染症の感染リスクを回避するため、ご自宅での確定申告もご検討ください。

【方法1】国税庁ホームページの「確定申告書等作成コーナー」を利用して確定申告書を作成

## STEP 1 国税庁ホームページへアクセス



◀ 国税庁ホームページ

## STEP 2 「確定申告書等作成コーナー」のページで申告書を作成

## STEP 3 ①～③のいずれかの方法で、申告書を送信または郵送

### ①マイナンバーカードを利用して送信

ICカードリーダーまたはマイナンバーカード読取対応のスマートフォンを利用して申告書データを送信します。

メリット：添付書類の省略が可能！還付金が早く受け取れる！24時間いつでも申告可能！



マイナンバーカード  
読取対応端末の一覧



マイナンバーカード

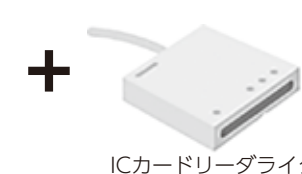

ICカードリーダー

または



スマートフォン  
(マイナンバーカード  
に対応した)

### ②IDとパスワードで送信

税務署で発行された利用者識別番号(ID)および暗証番号(パスワード)を利用して申告書データを送信します。

ID・パスワードの発行は香椎税務署での手続きとなります。

メリット：添付書類の省略が可能！還付金が早く受け取れる！24時間いつでも申告可能！

※ID・パスワード方式は暫定的な対応となります。早めにマイナンバーカードの取得をお勧めします。

### ③申告書を印刷して郵送などで提出

作成した申告書を香椎税務署へ郵送します。

香椎税務署宛の封筒は須恵町役場税務課窓口でも配布しています。

メリット：添付書類の省略が可能！24時間いつでも申告可能！

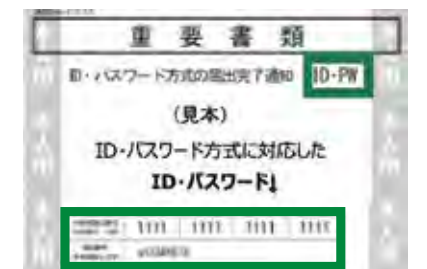

## 【方法2】手書きで確定申告書を作成

手書きで確定申告書を作成し、香椎税務署へ郵送または持ち込みます。

確定申告書の用紙および香椎税務署宛の封筒は役場 税務課窓口でも配布しています。

メリット：いつでも申告可能！

▶ 問い合わせ先 香椎税務署 〒813-8681 福岡市東区千早6の2の1 ☎ 661-1031

須恵町役場 税務課 ☎ 932-1495(ダイヤルイン)

☎ 932-1151(内線131・134・135・143)



# まちの史跡めぐり

199

町文化財専門委員 石龍 豊美

## 太祖神社下宮から上宮へ（篠栗町若杉）

若杉山(標高681メートル)は須恵町と篠栗町にまたがっています。若杉山を遠くから見ると、稜線がいぐり頭のようにギザギザとして見えます。神木として保護されてきた杉の巨木がうつそうと茂っているからです。若杉山は信仰の山で霊峰とも呼ばれます。

11月のある日、須恵東中学校と守母神社の間の道「切通」を抜けて篠栗町若杉にある太祖神社下宮を訪ねました。カブトの森公園の向かい側に「太祖宮」の扁額を掲げた大きな鳥居がありました(写真1)。鳥居の手前の石柱はしめ縄を掛けるためのもので、右に「造化霊威輝万古」、左に「蒼生長仰太祖山」と書かれています。



写真1



写真2

ます。昭和6(1931)年の建立。鳥居の左側の柱の裏には碑文、右側の柱の裏には寄付者の名前が書かれていて、糟屋郡農会長、糟屋郡長のほかに、糟屋郡の各村農会とともに「須恵村農会」も名を連ねていました。大正13(1924)年の建立でした。碑文はよく読み取れません。

さらに進むと、右手に下宮が見えます。駐車場から上る階段の手前にしめ縄を掛けた石柱があり、階段の上に鳥居があります(写真3)。階段を上って左に向かうと黄色に染まったイチヨウが目について思わずパチリ(写真4)。そのさらに奥に社殿とその前の狛犬が見えてきます(写真5)。



写真3



写真4



写真5

が大変なので、遠くから拝む遙拝所として下宮が設けられたものです。鎌倉時代以後、合戦が相次ぐようになると、軍事的な要衝としての若杉山に参詣することが制限されるようになって、下宮にお参りすることを強いられたという事情もありました。

恐竜の足と間違えそうなクスノキは神社を踏みつぶしそうです(写真5)。他にも巨木がいくつかあって説明板「太祖神社下宮のクスノキとオガタマナノキ」が設置されています。

境内の「祭神」の説明板によると、太祖神社で祭られている神は、正殿に伊弉諾尊、左殿に天照皇大神・志賀大神・住吉大神、右殿に八幡大神・聖母大神・宝満大神の7柱。八幡大神は応神天皇、聖母大神はその母・神功皇后です。宇美八幡宮で神功皇后が応神天皇を生んだという伝承がよく知られています。糟屋郡の神社で、



写真6

神功皇后と応神天皇の母子を祭っているところはたくさんあります。正殿の伊弉諾尊が太祖神社の神で、仏教風に太祖権現と言われることもあります。太祖権現の信仰をめぐってはいくつもの説があります。

境内に「太祖下宮改築碑」と題した記念碑があります。

た(写真6)。その後ろの木と重なって石碑はよく見えませんが、問題は土台の部分です。ここには寄付者の名が刻んであって上段に篠栗町、下段に仲原村があり、次が須恵村です(写真7)。個人名を除いて見ると、佐谷区中・上須恵区中・須恵区一般・旅石区一般・新原区と続き、最後に「六坑外区中」とあります。

六坑は海軍炭鉱第六坑の意味です。現在須恵高校があるあたりに六坑のボタ山がありました。

続いて上宮まで車で上りましたが、対向車と離合するのが難しいそうなので、曲がりくねった一本道で、しかも片側は崖です。あまりお勧めできません。駐車場にたどりついてこそから杉に囲まれた急坂を歩き続けてようやく奥之院・上宮太祖神社です(写真8)。杉木立の中の如意輪観音(写真9)など、途中にも信者が寄進した多くの石造の仏像がありました。



写真7



写真8



写真9



写真10







## 手続きはお済みですか？ 幼児教育・保育無償化に伴う利用料および待機児童支援助成金の申請について (令和3年10月～12月分)

☎ 子育て教育課 ☎ 932-1459 (ダイヤルイン) ☎ 932-1151 (内線153・154)

次の利用料無償化や待機児童支援助成金の対象となっている人は、3か月ごとの手続きが必要です。

利用料の種類	必要な手続き	締め切り
①届出保育施設の 利用料	10～12月分利用料償還払いの申請	申請書提出締め切り 令和4年1月31日(月)
②私立幼稚園の 預かり保育利用料	※①～③の利用料無償化の対象となるためには、事前に認定を受ける必要があります。 ※認定を受けた後の償還払いの申請について、詳しくは、認定通知書に同封した書類をご覧ください。	
③認定こども園1号の 預かり保育利用料		
④待機児童支援助成金	10～12月分の助成金申請 ●継続して対象の人には、前回の(不)交付決定通知書に申請書を同封しています。 ●初めて申請する人、前回申請していない人は、役場子ども教育課で申請書を受け取ってください。 ※①に該当する人で、認可保育園が待機となっており、届出保育施設利用料が無償化の限度額を超える人は、その差額を④で申請してください。 例) 届出保育施設に通園 毎月 基本保育料48,000円を支払い ①で42,000円(3歳未満児上限額)まで無償➡園に申請 差額の6,000円を④で申請➡役場へ申請	

※いずれも、申請の対象かどうかわからないなどご不明な点がございましたら、子育て教育課へお問い合わせください。



## 新入学準備金(就学援助) 受給申請受付について

☎ 子育て教育課 ☎ 687-1594 (ダイヤルイン) ☎ 932-1151 (内線273)

就学援助は、経済的な理由によって就学が困難な児童生徒の保護者に、学用品費・給食費などの一部を援助する制度です。前年所得などによって審査を行い、認定されれば援助を受けることができます。

この度、令和4年度に新1年生(小学生・中学生)となる児童生徒がいるご家庭へ、就学援助の一部である新入学用品費(入学準備金)のみ3月に先行して支給を行います。

希望する保護者は、期間内に申請してください。

### ▶ 対象者

- 申請期間内に須恵町内で住居登録のある人で、令和4年度に須恵町立小中学校に入学する児童生徒の保護者
- 就学援助認定基準により経済的に困難と認められる人

※生活保護を受給している世帯は、対象になりません。

▶ 申請期間 2月1日(火)～2月16日(水)まで 8時30分～17時15分(土日祝日を除く)

※申請期間を過ぎた場合は、対象となりません。

※2月16日(水)は夜間役場のため20時まで受け付け。

▶ 申請場所 子ども教育課 2階窓口

▶ 持ってくるもの 印鑑(認印)、校納金振替口座を希望する通帳(西日本シティ銀行または粕屋農協のみ)

▶ 提出書類 令和4年度新入学準備金受給申請書(子ども教育課2階窓口備え付け)

※令和3年1月2日以降須恵町に転入した世帯は、18歳以上の世帯全員の令和3年度所得証明書が必要です。

次の書類をお持ちの人は、各書類の提出が必要です。

- 児童扶養手当の証書(写し)
- 遺族年金・障がい年金受給金額がわかる書類(写し)

今回は「入学準備金のみ」の受給申請です。  
学用品費、給食費などの援助が必要な人は、改めて「令和4年度就学援助制度」の申請(6月予定)が必要です。



## 要介護認定による障害者控除 対象者認定書について

☎ 福祉課 ☎ 932-1493 (ダイヤルイン)  
☎ 932-1151 (内線125)

本人または扶養している人が65歳以上で、介護保険の要介護認定者の場合は、福祉課が発行する「障害者控除対象者認定書」の交付を受けることができます。

所得税・住民税の申告の際は、事前に福祉課で認定書の交付を受けてください。

▶ 対象者 令和3年12月31日時点で65歳以上で、介護保険の要介護1から5の認定を受けている人

※要支援認定の人は対象になりません。

※証明書発行にはお時間がかかる場合があります。  
※障害者手帳などをお持ちの人は、手帳を提示して控除を受けることができます。

▶ 持ってくる物 介護保険被保険者証、印鑑

※代理申請者は、身分を証明する免許証などが必要です。



## 水道管の凍結にご注意ください

☎ 上下水道課 ☎ 932-1445 (ダイヤルイン)  
☎ 932-1151 (内線235)

寒さが厳しくなると水道管が凍結、破裂する恐れがあります。

### 凍結しやすい水道管

- 露出している水道管
- 風当たりの強い場所にある水道管
- 家の北側など太陽の当たらない場所にある水道管

### 水道管の凍結を防ぐには

- 露出している水道管には、保温材や布切れなどを巻いて直接冷たい空気に触れないようにしてください。(保温材はホームセンターなどで売っています。)
- 蛇口から糸状程度に、少し水を出したままにしてください。

※この場合の水道料金は、使用者の自己負担となりますので、あらかじめご了承ください。

### 水道管が凍結して水が出ない時は

- 自然に溶けるのを待つか、蛇口を開けタオルをあてて、その上からゆっくりとぬるま湯をかけて溶かします。水道管を叩いたり急にあつい湯をかけると、水道管が破裂しますのでご注意ください。
- 凍結してしまった時のために、やかんや風呂の浴槽などに汲み置き水を用意しておくに役立ちます。

### 水道管が破裂してしまった時は

まず、メーターボックス内にあるバルブを閉めて、須恵町指定水道工事店へ修理を依頼してください。

水道メーターから宅内側の修理は、使用者の自己負担となりますので、あらかじめご了承ください。



## 70歳到達予定者および後期高齢者のための 医療制度説明会のお知らせ

☎ 住民課 ☎ 932-1467 (ダイヤルイン)  
☎ 932-1151 (内線116)

70歳到達予定者のための医療制度説明会および後期高齢者医療制度説明会を次のとおり行います。

▶ 日 時 1月25日(火)

▶ 場 所 保健センター 1階

▶ 対象者

70歳到達予定者のための医療制度説明会

(国民健康保険加入者のみ)

昭和27年1月2日～昭和27年2月1日生まれの人

後期高齢者医療説明会

昭和22年2月1日～昭和22年2月28日生まれの人



## 町税の納付忘れにご注意ください

☎ 税務課 ☎ 932-1495 (ダイヤルイン)  
☎ 932-1151 (内線132・133)

1月31日(月)に納付期限をむかえる町税があります。

町税の納付書裏面に記載している納付場所(須恵町役場、金融機関、コンビニエンスストアなど)や、キャッシュレス決済(PayPay、LINE Payなど)で納付が可能です。

また、振替口座の登録がある人は、納付期限当日に登録されている口座から、該当町税の金額分の引き落としがあります。預金残高にご注意いただきますようお願いします。

▶ 対象の税目 町県民税 4期分  
国民健康保険税 8期分



## 令和4年度 配食サービス事業者募集

☎ 福祉課 ☎ 932-1493 (ダイヤルイン)  
☎ 932-1151 (内線128)

高齢者などに対して、手渡しでお弁当を配達する配食サービス事業者を募集します。

▶ 受付期間 1月5日(水)～18日(火)

9時～12時 13時～17時

▶ 業務期間 令和4年4月1日(金)～  
令和5年3月31日(金)

▶ 申請方法 指定様式(福祉課窓口で配布)を1部提出

※ホームページからもダウンロードできます。

▶ 提出先 福祉課 高齢者福祉係



## わくわく デイサロン

2/1~2/28

### 2月スケジュール



● 2日(水)  
ケアビクス  
※定員30人  
講師 林崎 万里子 先生  
自己負担金 100円



● 9日(水)  
すまいる体操  
※定員30人  
講師 宇都宮 準一 先生  
自己負担金 100円

▶ 日 時 水曜・金曜  
9時50分～11時20分  
▶ 場 所 アザレアホール 3階大会議室  
▶ 申込資格 65歳以上で町内に住所を有し、  
要介護認定を受けていない人

会場が変更に  
なっています。



● 18日(金)  
ほのぼの体操  
※定員30人  
講師 高濱 弥生 先生  
自己負担金 100円



● 25日(金)  
わくわくミュージック  
※定員30人  
講師 高間 美奈湖 先生  
自己負担金 100円

## わくわくデイサロンの受講申込方法が変わりました

令和3年度から、受講申し込みを月毎に変更しました。  
申込方法は以下の通りになりますので、皆様のご協力をよろしくお願いします。

▶ 2月申込期間 1月17日(月)～1月31日(月) 9時～17時  
▶ 申込方法 窓口および電話での申し込み  
▶ 申 込 先 須恵町役場 1階 福祉課窓口 ☎ 932-1493 (ダイヤルイン)

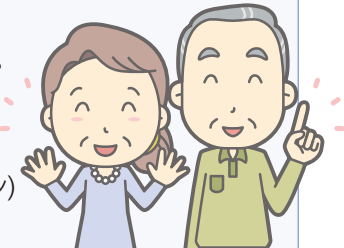

※新型コロナウイルス感染拡大防止のためスケジュールが変更になる場合があります。

## 新型コロナウイルス対策について

皆さんに安心して参加していただくために、以下の対策の徹底をお願いします。



マスクの  
着用



手指の消毒

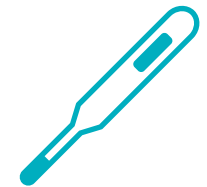

事前の  
検温

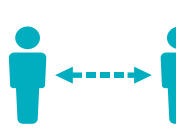

ソーシャル  
ディスタンス  
確保のお願い



密集の  
回避



密接の  
回避

## 若杉クラブだより

須恵町シニアクラブ連合会

会長 國寄 猛

今号は、12月に行われた「健康をすすめる運動」推進研修会の「80歳から遅くない健康づくりの取り組み」と県老連会長研修会の「認知症予防に役立つ生活の知恵」の講演の概要を紹介いたします。

老化は誰にもやって来る自然現象です。しかし、老化は、生活習慣や食習慣によって防ぐ(遅らせる)ことができます。

「健康で生きがいのある生活を過ごす」ためこのコラムを参考にしてみてください幸いです。

### 80歳から遅くない健康づくりの取り組み

#### 高齢者の要支援要介護の原因疾患

国の資料によると、認知症(18%)、脳血管疾患(17%)、衰弱(13%)、骨折・転倒(12%)が70%を占めると言われています。

これらの疾患は、無理なく運動を継続するだけで要介護の人にもそうでない人も認知機能を改善し認知症の発症を遅らせることができます可能性がります。

また、生活習慣病の症状改善や脚の筋量の増加、ひざ痛改善の可能性がります。

#### 無理なく運動を行う方法のスロージョギング

スロージョギングとは、歩く程度のゆっくりとした速度で走る方法です。この方法は、疲れず楽にできるので長く走れて体力アップや減量、認知症予防、生活習慣病の予防改善ができます。安全で効果的な運動として運動経験がない人や高齢者にお勧めの運動です。

#### 運動目標

生活習慣病予防、認知症予防のスタミナを保つ運動のため、週計140分以上のスロージョギングに取り組みましょう。

### 認知症予防に役立つ生活の知恵

#### 認知症の原因疾患

国の資料によると、脳全体が萎縮するアルツハイマー型認知症(67.6%)と脳出血や脳梗塞が原因と言われる脳血管性型(19.5%)が全体の9割弱を占めます。

#### アルツハイマー型の原因や症状

好発年齢は70歳前後、男女比は1対3、原因は脳細胞の性状・性質が変化する。発症と経過は、緩やかに、徐々に進行し、症状は固定傾向です。

#### 血管性型の原因や症状

好発年齢は50歳以降、男女比は男性が多い、原因は脳血管の異常、発症と経過は、急性に発症し、階段状に悪化、症状は動きまわります。

#### 認知症予防に明日からできること

##### ①食事に気を付ける

②運動を継続的に、睡眠を十分にとる  
日中の活動量が少なく、逆に睡眠で過ごす夜間の体動が多い高齢者は、認知症に陥る頻度が高い

##### ③社会活動に参加する

人とよく会う人は、認知症になりにくい

#### 認知症になりにくい食習慣

★果物や野菜を豊富に摂る

★乳製品や肉は少量で魚を多く摂る

★オリーブオイル、ナッツ、豆類を摂る

★食物繊維が豊富な大麦、オーツ麦などの穀類を摂る

★食事と一緒に、適量の赤ワインを飲む

#### 認知症になりにくい生活習慣・運動

★有酸素運動は、持続的な酸素吸入が脳の老化を防ぐ

★週2～3回以上、30分の運動で効果がある

若杉クラブは、「のぼさう!健康寿命、担おう!地域づくり」をスローガンに活動しています。皆さんのご入会をお待ちしています。

若杉クラブ事務局

(須恵町社会福祉センター内)

☎ 932-2160

### 俳句

「時雨・佐助・銀杏散る・山眠る・落葉・冬の蜘蛛・石路の花・方角・冬紅葉」

ひそかにて人逝くごとく時雨去る 松永 唯道

佐しげに咲く佐助よ面上げよ 樋口 京子

風に散る銀杏光の蝶となる 八尋 風華

星空の暗き一塊山眠る 服巻 敦美

自らの囲にからまりて冬の蜘蛛 伊東 佳世

わが老いを始末すること落葉掃く 今村 素瓶

### うぶすな句会

庭中に町中に満つ石路の花 平野 文子

実万両夕日抱きとめ暮れ残る 片瀬はつみ

小夜時雨干柿食めば母恋し 今村 浄子

うぶすなの峰重なりて山眠る 吉松 義廣

亡しの扉を叩く初時雨 大村 典久

ボタ山の燃ゆる色して冬紅葉 平野 則子

考うたふゴンドラの歌石路の花 諸永 素子

### うぶすな句会会員募集

毎月第1水曜アザレアホール須恵で句会。  
初心者大歓迎。(松永 ☎ 932-23517)

### 川柳

ゼロからの出直しならばまだ軽い  
試験範囲わかって慌て出すうさぎ 池田 茂代

糸底にまぶしい言葉など要らぬ わたなべりお

鍋底に虚しいものがこびり付く 長崎 瑞竹

ヒバリ鳴け湖底の村にとどくまで 山本 むつ

どん底を知ってから出る「ありがと」 池田 遊歩

理不尽を嘆く辺野古の海の底 杉原 満月

歳八十まだ焦げつかぬ鍋の底 上原 ふみ

ああ見えて妹さんのお世話まで 遠藤より子

育ったはいが家から出てゆかぬ 木村 文福

川鍋 房子

### 夢現代

成績は無視して育つこの孫は 安原美智子

他人の靴揃えてあがる子に育つ 小林 淑子

育成がドラ1を越す痛快さ 上田 多門

常識を破って育つ二刀流 伊藤 可笑

「虫くい川柳」  
万一を思ふ日もあり母の( )  
( )の2音を、あなたなら、どんな言葉にしますか? 答えは、広報すえ2月号で発表します。

★12月号の答え

これほどの「努力」を人は運という

岡夢現代 池田 ☎ 932-2404



Vol.6



知っていますか？

# わが町の消防団

須恵町消防団は、有事の際に地域住民の生命財産を守るため、仕事や学業などの本業を持ちながら、消防・防災活動を行なっています。

町民の皆さんに、消防団をより身近に感じていただけるよう、消防団の活動や各分団の紹介などを掲載しています。今回は、須恵分団を紹介します。

## 須恵分団



### 須恵分団の仲間たち

分 団 長 松本 竜一  
副分団長 石本 達也  
班 長 向藤原 貴之  
団 員 品川 樹 江川 健太 井上 正悟  
伊藤 晃司 岩見 慎之助 小林 大起  
福田 海大 深堀 幸一 岡本 滉平  
白水 康太 吉松 奨真

私たち須恵分団には、14人の団員が所属しており、須恵町の防災活動を行なっています。

各団員が活動時は真剣に、それ以外では仲良くと、メリハリのある分団です。町民の生命と財産を守る消防団の活動は大変ですが、生まれ育った須恵町への恩返しという大きなやりがいがあります。そんな須恵分団と一緒に活動しませんか？ 須恵分団では共に活動してくれる仲間を募集しています。少しでも興味がある人は、気軽にご連絡ください。私たちと一緒に須恵町を盛り上げていきましょう。

### 活動のようす



地元須恵区の自主防災会と土のう作りをしました。地域との関わりを大切に活動しています。

こんにちは。須恵分団のエース品川樹です！消防団の活動は多岐にわたりますが、熱いハートで消防団活動に従事しています♥

### 須恵分団 イチ押し団員！



須恵町消防団は団員を募集しています。家族そして地域のために。  
まずはお気軽にお問い合わせください。

☎ 総務課 消防安全係 ☎ 932-1152 (ダイヤルイン)  
☎ 932-1151 (内線321)

☎…問い合わせ先

### 甲種防火管理 再講習受講案内

日 時 2月16日(水) 10時〜12時  
場 所 粕屋南部消防組合消防本部  
4階研修室  
(志免町大字田富170)



粕屋南部消防本部

受講料 2千円  
対象者 管内居住者、もしくは管内事業所従業員  
申込方法 次の書類を粕屋南部消防組合消防本部予防課指導係(消防本部4階)に提出してください。  
①講習申込書・予防課指導係・粕屋南部消防署・粕屋中部消防署にあります。ホームページからもダウンロードできます。  
②写真1枚(縦3cm・横2.5cm。写真は6か月以内に撮影された正面・無帽・無背景の上半身像で、裏面に氏名を記入)。  
③修了証・甲種防火管理者資格証・受付時に必ず持参してください。  
④本人確認ができるもの。(運転免許証・パスポートなど)  
申込受付 2月10日(木)まで  
土日祝日を除く  
8時30分〜17時  
※新型コロナウイルス感染拡大状況により中止になる場合があります。  
☎ 粕屋南部消防組合消防本部 予防課指導係  
☎ 935・6389



公式  
ホームページ



粕屋警察署

令和3年11月の  
身近な犯罪発生件数 11件  
1月10日は「110番の日」  
110番は事件・事故などの緊急通報専用電話です。  
地域の安全を支えるための大切な回線ですので、正しい利用にご協力をお願いします。  
要望・相談・苦情などは  
#9110におかけください。

「110番通報をするときは」  
● 落ち着いてはつきりと話す  
● 場所を伝える(住所や目印となる建物など)  
☎ 粕屋警察署  
☎ 939・0110



須恵町商工会

須恵町商工会  
無料税務相談会(個人事業者向け)  
今年も、須恵町商工会で、無料の税務相談会を開催いたします。町内の小規模商工業者で、税務についてお困りの人は、商工会の税務相談所をぜひご利用ください。会員以外の人の申告相談も受け付けておりますので、お気軽にご利用ください。(事前にお電話にてご予約をお願いします)

期 間  
1月27日(木)  
2月2日(水)  
2月4日(金)  
2月8日(火)  
2月10日(木)  
いずれも13時〜16時  
場 所 須恵町商工会  
(須恵町上須恵1167  
カルチャーセンター内)

### 住宅リフォーム工事券



### 商品券



※使用有効期限を過ぎた商品券は、無効となります。

「須恵町得る商品券」の使用期限が近づいています  
令和3年8月から販売し、大好評のうちに完売した「須恵町得る商品券」の使用有効期限が近づいています。  
まだお手元をお持ちの人は、使い忘れないようご注意ください。

☎…問い合わせ先



# おしらせ！

## ！ お子さんの教育資金をサポートします

「国の教育ローン」は、高校、短大、大学、専修学校、各種学校や外国の高校、大学などに入学・在学するお子さんをお持ちのご家庭を対象とした公的な融資制度です。

●融資額 お子さん1人につき350万円以内  
●金利 年1.66%  
※母子家庭の世帯などは年1.26%  
(令和3年5月6日現在)

●返済期間 15年以内  
※母子家庭の世帯などは18年以内  
福岡県教育ローンコールセンター  
☎0570・0008656  
(ナビダイヤル)  
または  
☎(03)5321・8656

## ！ 若年性認知症交流会

若年性認知症の人や、その家族同士が日ごろの不安や悩みを相談したり、情報交換を行う交流会が開催されます。

●日時 2月5日(土) 13時～15時  
●場所 宗像ユリックス会議室1・2  
(宗像市久原400)

## ！ 20歳以上の人を対象とした 定時制高校生入試特別措置

福岡県立高校定時制課程では、入学志願者が満20歳以上である場合は、希望に応じて学力検査を行わず、作文で入学者選抜を行う特別措置を実施しています(一部の学校を除く)。これから勉強を始めて、高校卒業資格を得たいと考えている人の入学をお待ちしています。



●受付期間 2月14日(月)～21日(月)まで  
※最終日は正午まで  
●試験日 3月8日(火)・9日(水)  
●試験内容 作文に加えて、面接を行う学校もあります。

## ！ 全国一斉生活保護相談会

福岡県青年司法書士協議会では、司法書士による生活保護に関する全国一斉の電話相談会を開催します。秘密は厳守されますので、お気軽にご相談ください。

●日時 1月30日(日) 10時～16時  
●相談料 無料  
●相談電話番号 ☎0120・052・088 (通話料無料)

## ！ 難病を疑われながら 専門医へたどり着かない人の相談窓口

難病を疑われながら診断がついていない患者さんに、早期に適切な診断が受けられるよう専門医のいる医療機関の情報を提供します。

●日時 毎週月曜～金曜 10時～16時  
(祝日・年末年始を除く)  
●場所 九州大学病院内  
未診断・未指定難病相談支援センター

## 募集

### 公共職業訓練受講生 (3月生)

離職などで再就職を希望する人を対象に、専門的知識や技能を学ぶため6か月間の職業訓練を実施します。

●訓練期間 3月2日(水)～8月26日(金)  
●訓練料および定員 15人  
●対象者 ハローワークに求職を申し込んでいる人  
●受講料 無料(教科書・作業服などの費用は自己負担)  
●募集期間 2月9日(水)まで  
●申込先 住所を管轄するハローワーク

※職業訓練中、託児施設の利用を希望する人は、申し込みの際に相談してください。

●入所選考 2月16日(水)  
●筆記および面接 2月21日(月)  
●結果発表 2月21日(月)  
選考結果は、発表日に施設玄関に掲示および通知発送

### 施設見学会・説明会を実施しています

施設見学会・説明会は予約不要です。お気軽にお越しください。

●日時 1月26日(水) 13時～13時  
2月8日(火) 13時～  
●場所 ポリテクセンター飯塚(飯塚市柏の森83の9)  
●参加費 無料

福岡県職業能力開発促進センター飯塚訓練センター  
(ポリテクセンター飯塚)  
☎0948・22・4988  
FAX 0948・22・4912

### 令和4年度 福岡県立福岡聴覚特別支援学校幼稚園

●対象者 平成30年4月2日～平成31年4月1日までに生まれた聴覚に障がいがある幼児(※4・5歳児も受け付けています)  
●募集期間 1月28日(金)～2月4日(金)の正午まで  
●選考日 2月14日(月)  
●受付 9時30分～  
●結果発表日 3月2日(水) 9時

福岡県立福岡聴覚特別支援学校  
藤野 栄子  
☎821・1212  
FAX 822・9861

# 生活消費 110番

## 気軽に手作り品や不要品をネットで販売 売り主としての責任や事業者とみなされる場合もあるので慎重に考えましょう！

オンライン上で、フリーマーケットのようにさまざまな物品を購入、売却できるスマートフォン用のフリーマーケットアプリが人気です。しかし、契約に不慣れた個人間での取引になるため、トラブルの相談も増えています。売り主としての責任が問われる場合もありますので、目先の収入や手軽さにとられず、利用は慎重に行いましょう。

### 相談事例①

商品を送ったが、入金されない。  
フリーマーケットアプリにブランドの財布を5万円で出品した。発送した商品を、相手は受け取り、支払いもしているようだが、なぜか商品受取評価ボタンを押さない。で運営会社からの入金がない。

今まで300回以上出品したが、こんなことは初めてで、どうしていいかわからない。

### 相談事例②

気軽にショップが開設できるとのCMを見て、趣味の手作り品を出品し発送したが、買った相手の不正なクレジットカード利用を理由に、運営会社から入金されない。

### アドバイス

フリーマーケットアプリやショップ開設サイトは便利なシステムですが、売り主としての責任が問われる場合があります。

●フリーマーケットアプリでの販売のトラブルは、原則個人間での話し合いになります。発送通知から一定期間経過後は取引画面の専用フォームから運営会社へ取引完了を依頼することができると、運営会社の対応がある場合があります。利用前に、ホームページの規約、トラブル対処法などを確認しておきましょう。

●「インターネット・オークションのガイドライン」では、個人であっても、出品件数や出品頻度によっては事業者とみなされる場合があります。相談者のように300回以上出品している場合は、注意が必要です。消費者だった個人が容易にショップを開設し、販売業者と

### 消費者庁ウェブサイト

「インターネット・オークションにおける「販売業者」に係るガイドライン」



### 消費生活相談のお知らせ

かすや中南部 広域消費生活センター  
●開設日 月曜～金曜  
(祝日・年末年始は休み)  
●相談時間 10時～15時30分  
●場所 志免町地域安全安心センター2階  
(志免町志免中央1の10の10)  
●問い合わせ先 ☎936・1594  
FAX 936・1610

※相談の際は電話にて連絡ください。

# STOP!! 踏切事故

故意や過失による事故には、損害賠償責任が伴います。

## 踏切では次のことを守ろう！

- 必ず一旦止まって左右を確認する。
- 前か目線に自分のスペースができるまで踏切の手前で待つ。
- 警報機が鳴り出したら踏切に入らない。



## 車が動かなくなったらまず列車を止めよう！

- 非常ボタンを押すか、発車機で合図する。
- 踏切での緊急な要件は下記まで連絡してください。



2月3日は ふみきりの日  
悲惨な踏切事故を無くそう!! JR九州 博多線区

## 介護予防!いつまでも住み慣れた地域で安心して暮らすためのお手伝い!

## 須恵町地域包括支援センター

こんな時は、地域包括支援センターにご相談を!

- 身のまわりのことが自分でできなくなってから介護について相談したいんだけど...
- 最近物忘れがひどくなってきた...
- お金の管理が不安になってきた... など

須恵町地域包括支援センターとは...  
須恵町の委託を受け、主任介護支援専門員・社会福祉士・保健師が専門職として配置され、地域の65歳以上の人の介護や福祉に関するさまざまな相談を受け付けています。

まずはお電話ください!  
☎ 410-9312

ご相談は無料です!

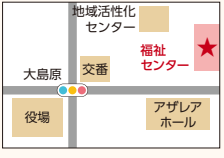

須恵町大字上須恵1167-3 (福祉センター内)  
●受付 月～金曜 (祝日、年末年始を除く) 8時30分～17時15分





### 次回申し込み要領

**【対象者】** 令和3年3月生まれの赤ちゃん  
**【必要なもの】** ・赤ちゃんの写真(ふりがな付きの氏名、生年月日を裏書)  
・保護者のメッセージ(50字以内、居住区、保護者氏名、電話番号を明記)  
郵送やメールでも受け付けておりますので、詳しくは須恵町役場ホームページでご確認ください。  
※ここで掲載された写真や氏名などは、須恵町ホームページ内の「広報すえ」で公開されますので、その旨ご了承の上、お申し込みください。なお、写真は返却しません。  
**【申込期限】** 1月31日(月)まで(先着10人)  
**【問い合わせ先】** まちづくり課 ☎ 932-1153



須恵町役場  
ホームページ



市成 唯斗くん  
(R3.1.21生まれ)

みんなの癒しの唯斗くん★  
にいと遊ぶのが大好きで  
毎日笑顔が絶えない！  
これからもにいと沢山遊  
んですくすく育てね★  
新原区(健太・優里奈)



田中 結希ちゃん  
(R3.1.20生まれ)

1歳の誕生日おめでと  
う！ にいと大好きで仲  
良し♡ これからもに  
いに追いかけて仲良く  
いてね★  
甲植木区(靖信・千玲)



長澤 音果ちゃん  
(R3.1.4生まれ)

＼HAPPY BIRTHDAY/  
これからもおとちゃんら  
しく元気で明るく成長し  
てね！  
甲植木区(誠・麻幸美)



鹿山 兼苙くん  
(R3.1.18生まれ)

1歳のお誕生日おめでと  
う！ いつも兼苙の笑顔で  
癒されているよ。たくさ  
ん食べて大きくなってね！  
新原区(貴介・香織)

### 乳幼児健診・ さんさぽカレンダー

1月16日～  
2月15日

	日	曜	行 事	場 所	時 間	備 考
1月	20	木	4か月児健診	保健センター	詳細はお送りする 案内通知でご確認 ください。	令和3年9月生
	21	金	10か月児健診	保健センター		令和3年3月生
	23	日	さんさぽ(妊婦編)	保健センター 1階	10時～11時30分	3日前までに要予約
2月	8	火	3歳児健診	保健センター	詳細はお送りする 案内通知でご確認 ください。	平成31年1月生
	9	水	1歳6か月児健診	保健センター		令和2年7月生

※乳幼児健診の対象者が多い場合、健診日の調整を行なうことがあります。詳細については個別にご案内します。

問い合わせ先 健康増進課 ☎ 687-1530(ダイヤルイン) ☎ 932-1151(内線168)

## 図書館だより この本ば読んでみらんね

TEL 932-6364

図書館のおすすめの本を紹介します。



### 一般書

別冊太陽 半藤 一利 ～歴史とともに生きる～



竹内 清乃／編集  
平凡社／発行

歴史探偵となり膨大な著書を遺し、戦争の悲惨さを伝え続けられました。残された著書の中から、21人の執筆者がそれぞれの思いを書かれています。

「未発表原稿」や最愛の末利子夫人が語る「後悔」のエッセイなど半藤さんの生涯を知ることができます。

今も、半藤さんより「生に涯あり、されど知に涯なし奮闘努力せよ。」と語りかけられているようです。

### 児童書

～いつの間にか覚えてる！～ 世界の国が好きになる 国旗図鑑



小林 知之／著  
吹浦 忠正／監修  
太田出版／発行

東京オリンピック閉幕後も体操世界選手権やスケートNHK杯など世界中の国々のことにふれる機会が多くあります。それぞれの国には、その国だけの「国旗」があります。その国旗には、その国の人の思いや歴史がこめられています。

星が見える国旗やメイプルシロップにその国の人々の歴史がこめられている国旗もあります。国旗から世界を見てみませんか。

## 布絵本「須恵焼ものがたり」を紹介しします

尾崎 友一／原画

ボランティア団体「布絵本 杉の子」/制作・寄贈

この布絵本は、江戸時代、福岡藩の役人であった新藤安平、長平親子とお殿様と藩士の思いや歴史を素敵な布絵本にしています。

「いざ鎌倉！」に代表されるお殿様と武士との絆の「御恩と奉公」。一人の藩士の思いが、須恵町の誇る「須恵焼」を誕生させ、その後、福岡藩の御用窯に発展し、海外まで輸出されるようになります。

若杉山の麓に今も残る窯跡や新藤安平の供養塔は、上須恵の皿山にあります。

窯跡から発見された須恵焼の一部は、町立久我記念館に展示されています。

この布絵本は、団体貸出で利用できます。



## お知らせ

- 今後の新型コロナウイルス感染状況により、行事予定や開館日が変更になる場合があります。
- 1月は、開館日数が少なく、利用者の皆さんには、ご不便をおかけして申し訳ございませんが、ご理解をお願いします。
- 休館および閉館日の本のご返却は、返却ポストをご利用ください。

## ブックリサイクルのお知らせ

保管期限を過ぎた本や雑誌のバックナンバーを図書館入口に準備しています。ぜひ足を運んでみてください。

## 広報すえ点訳版

図書館で貸し出しおよび閲覧できますので、ご利用ください。  
共生のまちづくり推進協議会 障害者支援部会

## 図書館カレンダー 1/1～2/28

印は休館日です。開館時間10時～18時

1	日	月	火	水	木	金	土
							1
2	3	4	5	6	7	8	9
9	10	11	12	13	14	15	16
16	17	18	19	20	21	22	23
23	24	25	26	27	28	29	30
30	31						
2	日	月	火	水	木	金	土
			1	2	3	4	5
6	7	8	9	10	11	12	13
13	14	15	16	17	18	19	20
20	21	22	23	24	25	26	27
27	28						

おはなし会  
1月8日(土) 2月12日(土)・19日(土) 14時～

工作教室(予約制)  
2月5日(土) 14時～

あかちゃん おはなし会(予約制・5組(10人))  
2月17日(木)  
★だっこ組(0～1歳) 10時20分～10時40分  
★あんよ組(1～3歳) 11時～11時20分  
※感染対策のため、事前予約制で5組(10人)としています。

もくもく(つみ木あそび)(予約制)  
2月26日(土) 14時～  
※予約は、図書館窓口または、電話(☎ 932-6364)でご予約ください。  
※感染対策のため、各行事の利用人数を10人以内としています。



1月 まちの情報カレンダー 1/16-1/31

日	月	火	水	木	金	土
16 第36回 ファミリーナイト フェスタ (中止) ☎ 外科 うえの病院(志免) ☎ 935-0316	17	18	19 夜間役場 役場窓口 17時15分～20時	20 弁護士相談 福祉センター相談室 13時～15時 要予約 ☎ 933-2160	21	22
☎ 豊田設備 ☎ 933-4037	☎ 株光商会 ☎ 932-4886	☎ 五水設備 ☎ 933-5311	☎ 有森広設備工業 ☎ 933-6890	☎ 有森広設備工業 ☎ 933-6890	☎ 株光商会 ☎ 932-4886	☎ 五水設備 ☎ 933-5311
23 ☎ 外科 やひろ脳神経外科 (志免) ☎ 937-5330	24	25	26 マイナンバー カード 交付臨時窓口 役場住民課 17時15分～19時30分	27 弁護士相談 福祉センター相談室 13時～15時 要予約 ☎ 933-2160	28	29
☎ 豊田設備 ☎ 933-4037	☎ 尾畑建設 ☎ 938-4576	☎ 有今泉産業 ☎ 935-1375	☎ 中牟田製作所 ☎ 932-1455	☎ 中牟田製作所 ☎ 932-1455	☎ 尾畑建設 ☎ 938-4576	☎ 有今泉産業 ☎ 935-1375
30 ☎ 外科 篠栗病院(篠栗) ☎ 947-0711	31	1	2	3	4	5
☎ 藤木良弘設備㈱ ☎ 932-1254						



※診療時間は9時から17時までです。  
※一部変更になることがありますので、必ず事前に確認してください。

☎ 救急医療情報センター ☎ 471-0099  
☎ 粕屋南部消防本部 ☎ 935-5111

☎ 内科・小児科・歯科  
内科・小児科・歯科は全週(1/16、1/23、1/30、2/6、2/11、2/13㊟㊟)共通となります。  
粕屋中南部休日診療所(糟屋郡久山町大字久原3168-1) ☎ 652-3119

※内科・小児科は、内科のみ、小児科のみとなる場合があります。  
※外科は上記カレンダーをご覧ください。

訂正とお詫び

広報12月号で、次の箇所に誤りがありましたので訂正してお詫びいたします。

●26ページ  
「年末年始の各施設・サービス休業期間のご案内」の「コミュニティバス休業期間」

正 12月29日(水曜)～  
誤 12月28日(火曜)～

編集後記

新年あけましておめでとうございます。

昨年中は、取材や記事の確認などで皆さんに大変お世話になりました。今年も取材や撮影の際は、ご協力いただければ幸いです。今年もどうぞよろしくお願いいたします。

今年、私は30歳になるので、心機一転、気持ちを改め、公私ともに充実できるよう励みたいと思います。

そこで今年は、これまで先延ばしにしていたことに決着をつけたいと思います。まず初めに、数年間放置していた親知らずを抜歯します。(M)

広告募集中

1 枠(縦5cm×横8.5cm)あたり1万円

詳しくは、ホームページをご覧ください。

まちづくり課にお問い合わせください。

24時間受付

救急車? 病院? 迷ったら

#7119

年中無休

福岡県救急電話相談・医療機関案内

救急車の利用や最寄りの医療機関についてアドバイスします。

2月 まちの情報カレンダー 2/1-2/15

日	月	火	水	木	金	土
30	31	1	2 マイナンバー カード 交付臨時窓口 役場住民課 17時15分～19時30分	3 行政・人権・ 心配ごと相談 福祉センター相談室 13時～16時 電話相談可 ☎ 933-2993	4	5 子ども会 リーダー研修会
		☎ 株光商会 ☎ 932-4886	☎ 五水設備 ☎ 933-5311	☎ 有森広設備工業 ☎ 933-6890		
6	7	8	9 マイナンバー カード 交付臨時窓口 役場住民課 17時15分～19時30分	10 弁護士相談 福祉センター相談室 13時～15時 要予約 ☎ 933-2160	11 建国記念の日	12
☎ 外科 たかさき脳神経外科 クリニック(篠栗) ☎ 931-5222	☎ 有森広設備工業 ☎ 933-6890	☎ 豊田設備 ☎ 933-4037	☎ 尾畑建設 ☎ 938-4576	☎ 有今泉産業 ☎ 935-1375	☎ 外科 須恵たかさき脳神経外科 クリニック(須恵) ☎ 710-8811	
13 ☎ 外科 まえた脳神経外科(宇美) ☎ 957-6657	14	15	16	17	18	19
☎ 中牟田製作所 ☎ 932-1455		☎ 藤木良弘設備㈱ ☎ 932-1254				

上水道の  
漏水は指  
定業者へ

各家庭の水道で修理を要する故障や、水道管の破裂、漏水などが発生した場合は、まず元栓を締めて、家を建築した際の水道業者またはご存知の指定水道工事店などにご連絡ください。ご存知の業者がない場合は、上記カレンダー記載の町指定工事店にご相談ください。なお、上記指定業者は即時修理対応できるわけではありません。修理の日時についても合わせてご相談ください。※水道メーターから宅内側の修理は自己負担です。



今月の町の動き

1月の納税

町県民税 4期分  
国民健康保険税 8期分  
後期高齢者医療保険料 7期分  
[PayPay]・[LINE Pay]でも納税できます

令和3年11月30日現在

町の人口

総数 2万9,043人 (+18)  
男性 1万4,193人 (+9)  
女性 1万4,850人 (+9)  
世帯数 1万2,354世帯 (+12)  
( ) = 前月比

貸し出します!

- ・車いす
- ・チャイルドシート
- ・ICレコーダー 広報「すえ」

※音訳サークル「ひばり」作成

☎ 社会福祉協議会 ☎ 933-2160  
受付時間 8時30分～17時15分

ヘアサロン CARAT コラーゲン カラーカット

篠栗店：篠栗町大字尾仲1 15-4 マルキョウ篠栗店裏  
050-5438-7731  
宇美店：宇美町ゆりが丘1 丁目5-1 トライアル宇美店内  
050-5438-7818 土日祝営業してます

男性カット ￥840  
女性カット ￥910  
女性根元染(ハーブ)カラーグントリートメント ￥1500

かんたん健康講座

膝痛・肝臓に『大衝』

3～6秒押してだんだんと力を入れ  
少しずつ力を抜く。3～5回繰り返す。  
大衝(だいしょう)というツボです。

足の甲。親指と  
人差し指の間、  
5cmくらい上。

あん摩・マッサージ・指圧  
しみず治療院  
☎ 092-935-6782

須恵町植木611-18 JR須恵駅すぐ  
営:11時～午後10時(受付午後9時まで)休:水曜  
料金:60分 3000円 30分 1500円

あん摩・マッサージ・指圧師免許 免許証番号 第四二四六号