



Contents 第17回統一地方選挙…2 / 新しい堆肥『すえっ肥』…4 / 公共下水道供用開始…7 / 町立図書館 4月の推薦図書…24 / ハッピーバースディ 満1歳…25

1月23日(日)、第25回ファミリーカイトフェスタが若杉の森多目的グラウンドで行われました。98人の参加者が3部門に分かれ、凧のあがる高さでデザイン性を競いました。

この日は風も適度に吹き、絶好の“凧あげ日和”となりました。たくさんの独創的なデザインの凧が舞い上がり、中には糸を使い切るほど高くあげる参加者もいました。

アザレアホール須恵

3月	4月
21日(月) 人権学習講演会 問合せ(社会教育課) ☎934-0030	1日(金) 老人クラブ総会 問合せ(大場) ☎935-2482
27日(日) 林田ピアノ教室発表会 問合せ(林田) ☎933-6120	3日(日) 歌・愛の会カラオケ発表会 問合せ(松本) ☎933-6836
	10日(日) ミュージック華発表会 問合せ(打越) ☎934-1348

人権学習講演会 (入場料無料)

日 時 3月21日(月) 13時~
場 所 アザレアホール須恵
問合せ先 社会教育課 ☎934-0030

●第1部 講演 13時~



講師：坂本博之さん
「自分の人生は、自分の力で切り開く。」
自身の経験談を基に熱く語ります。

プロフィール：1970年福岡県生まれ。元東洋太平洋ライト級チャンピオン。現在はSRSボクシングジム会長としてトレーナー業に力を注いでいる。

●第2部 映画上映 14時30分~



“信さん”
福岡の炭坑町で力強くたくましく生きる人々の“魂の物語”

監督：橋口亮輔
出演：小雪、池松壮亮、柄本時生、光石研ほか

須恵町社会福祉協議会葬祭指定店



人に深く、暮らしにあたたかく。
株式会社まつだ
自宅葬から斎場葬まで場所、規模、宗派を問わず、お受けいたしております。
創儀式場のごあんない



ハトプラザ平成苑
☎092-936-2580
糟屋郡志免町志免東三丁目14-18



ハトプラザ空港東
☎092-957-1194
糟屋郡粕屋町仲原2420-1



ハトプラザ宇美
☎092-932-4444
糟屋郡宇美町大字宇美3537-1



ハトプラザ立花
☎092-963-1000
糟屋郡新宮町夜白六丁目9-17

年中無休 24時間受付 あんしんサポートシステム MCLUB

相続登記一括してご相談にのれます

司法書士
土地家屋調査士
行政書士
丸山法務総合事務所

司法書士 土地家屋調査士 行政書士
・売買・相続・贈与・遺言 ・建物登記(新築・増築・取壊) ・土地の私下申請一式
・抵当権(設定・抹消・変更) ・土地の測量及び登記申請 ・農地の転用申請一式
・会社・法人等登記一式

Tel 092-938-6436 粕屋郡粕屋町大字長者原277-1 (福岡法務局粕屋出張所前)

広告募集中

1 枠 (縦 5 cm × 横 8.5 cm)
当たり 1 万円

詳しくは、ホームページをご覧ください。
まちづくり課に問い合わせください。

第17回統一地方選挙が行われます

県知事・県議会議員選挙 4月10日(日)

町議会議員選挙 4月24日(日)

第17回統一地方選挙の時期が近づいてきました。統一地方選挙とは、地方公共団体における選挙日程を全国的に統一して行う選挙のことです。都道府県や市区町村の首長および地方議会議員について4年に1度行われます。(須恵町長選挙は昨年4月に行われ、中嶋町長が無投票で再選されました。)

選挙は、私たちの暮らしの願いを政治に反映させるチャンスであり、私たちの一票は暮らしを良くするための貴重な「意志表示」です。この一票が持っている重みを十分に認識して、今後4年間の地方政治を任せるにふさわしい人を、あなたが選ばなければいけません。今年成人を迎えた人にとっては、初めての選挙となります。

投票日には棄権することがないように、また、投票日に投票所に行くことができない人は、期日前投票を行い、自分が選んだ確かな人に清き一票を投じましょう。

投票できる人

▼日本国民であること

▼年齢要件

・県知事・県議会議員選挙
平成23年4月10日現在で、満20歳以上の人(平成3年4月11日までに生まれた人)。

・町議会議員選挙

平成23年4月24日現在で、満20歳以上の人(平成3年4月25日までに生まれた人)。

▼転入要件

・県知事選挙

平成22年12月23日までに須恵町に転入届をして、引き続き住民基本台帳に記載されている人。

・県議会議員選挙

平成22年12月31日までに須恵町に転入届をして、引き続き住民基本台帳に記載されている人。

・町議会議員選挙

平成23年1月18日までに須恵町に転入届をして、引き続き住民基本

本台帳に記載されている人。

▼欠格事項に該当しない人

以上の要件を満たす人で、選挙人名簿に登録されている人が投票できます。

投票時間

投票時間は、県知事・県議会議員選挙および町議会議員選挙ともに、午前7時から午後8時までです。

入場券を忘れずに

投票の際は、入場券を忘れないようにご持参ください。紛失したときは当日投票会場で再発行しますが、再発行の時はしばらくお待ちいただくこととなります。紛失や持参されないようご注意ください。

県知事・県議会議員選挙入場券と町議会議員選挙入場券をお間違えないようお願いいたします。

期日前投票

投票日に旅行や入院、または仕事や出張などで、投票所に行くことができない人のために、投票日でも投票できるのが期日前投票の制度です。

期日前投票ができるのは次の期間で、須恵町役場内の選挙管理委員会事務局で行います。

時間は午前8時30分から午後8時までです。

期日前投票の期間

- ・県知事選挙
3月25日(金)～4月9日(土)
- ・県議会議員選挙
4月2日(土)～4月9日(土)
- ・町議会議員選挙
4月20日(水)～4月23日(土)

▼問合せ先

須恵町選挙管理委員会事務局

(須恵町役場3階)

☎932・1152

(ダイヤルイン)

☎932・1151

(内線322)

選挙立候補予定者 事前説明会

県議会議員選挙と町議会議員選挙に、立候補を予定している人のために「立候補予定者説明会」を、次のとおり開催します。

立候補を予定している人は、必ず出席してください。

※印鑑、筆記用具を持参してください。

県議会議員選挙 (糟屋郡選挙区)

- ▼日時 3月14日(月)13時30分
- ▼場所 福岡県庁3階講堂(福岡市博多区東公園7の7)
- ▼備考 出席者は2人以内でお願いします。

▼問合せ先 福岡県選挙管理委員会

☎643・3077

町議会議員選挙

- ▼日時 3月23日(水)14時
- ▼場所 保健センター12階会議室
- ▼備考 出席者は2人以内でお願いします。

福岡県知事選挙公開討論会

福岡県の明るい未来について真剣に考える機会として、福岡県在住のタレント、中島浩二氏をコーディネーターとしてお招きし、県知事選挙立候補予定者による公開討論会を開催します。

- 日時 3月18日(金)19:00～21:00
- 場所 アクロス福岡イベントホール 地下2階(福岡市中央区天神1丁目1番1号)
- 入場料 無料
- 定員 800名(先着順・満席になり次第締め切り)
- コーディネーター 中島浩二氏
- 主催 公益社団法人 日本青年会議所 九州地区福岡ブロック協議会
- 問合せ先 福岡ブロック協議会 事務局 ☎263-6333(担当:国永)

入場券の様式が新しくなりました!

入場券様式横(表・裏)

新しい堆肥の名前は『すえつ肥』に決定！

須恵町堆肥生産組合で製造した新しい堆肥の名前を募集させていただいた結果、『すえつ肥』に決定しました。

応募総数は854点（一般111点、小学生366点、中学生377点）に上り、その中から、須恵町堆肥生産組合と町において、厳正に選定を行い決定しました。応募していただいた名前には、名づけの理由など、いろいろなものがありました。ご協力ありがとうございました。

なお、応募していただいた堆肥の名前に同じ呼び名であっても、ひらがなや漢字、またはローマ字を使って表記されたものがありました。その場合、名づけの理由も含めた上で選定しました。

入賞された人には、次の賞品が贈られます。

受賞賞品のお渡しは、採用された名前に基づき、堆肥の袋を新しく作成しますので、4月に、受賞者へ個別にお知らせいたします。

名前（商品名）入賞規定

- ◆最優秀賞 1名【図書カード一万円分と新しい堆肥一袋】
- ◆優秀賞 2名【図書カード五千円分と新しい堆肥一袋】
- ◆入賞 5名【図書カード二千円分と新しい堆肥一袋】
- ◆佳作 50名【新しい堆肥一袋】

※なお、最優秀賞の名前は、堆肥の登録および販売届出を行い、新しい商品名として、また新しい堆肥の袋にも使用させていただきます。

『すえつ肥』誕生まで

須恵町内の酪農家で組織する須恵町堆肥生産組合は、昭和55年から、酪農事業により排出される牛ふんを原料としオガクズを混ぜ合わせ、堆肥を製造してきました。

それに、平成22年度から、町内美化作業や各家庭から排出され、須恵町環境美化集積所に集積される「草・木、剪定枝」を細かく破碎したものを混ぜ合わせました。

こうして、地球にやさしい、循環型の「エコ堆肥」が誕生しました。

さらに、様々な製造実験や使用実験が繰り返し行われました。

『すえつ肥』の特徴は？

- ①栄養分が高い
 - ②色合いが濃い
 - ③さらさらで手触りが良い
- そのため、野菜など畑への堆肥、追肥として、また、田や花壇などへの土づくりとして使用できます。ぜひ、使ってみてください。

購入するには？

- 発売開始時期 4月（予定）
- 販売場所
 - ・須恵町堆肥供給センター
 - ・JA粕屋南部プラザ（志免町田富2の1の1）
- 販売方法
 - ・須恵町堆肥センターでは袋とバラでの販売。
 - ・JA粕屋南部プラザでは袋のみの販売。

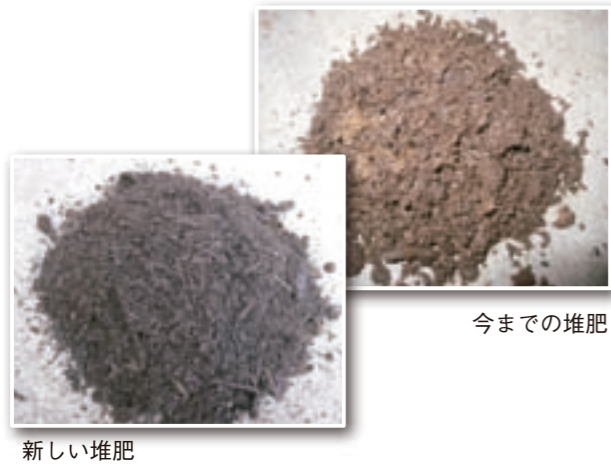

★最優秀賞（採用） すえつ肥

★優秀賞（2名） 須恵のめぐみ 【同じ名前が2点】

★入賞（5名） 須恵づくし みんなの堆肥 もうやめられん 楽農くん 若杉の恵み

★佳作（50名）

- モオ〜育つ！
- ECO堆肥「須恵」
- e・土づくり ●SUEのめぐみ
- ありがとう（2点） ●牛の力
- エコエコ堆肥 ●エコさわさ
- 枝木堆肥 ●エコっ堆
- エコったい ●エコモ〜土
- おいしくしたいひ
- 草木が入ったパワー堆肥
- 草木の恵
- 草木を使った、よか牛ふん堆肥ができました
- クサツキー ●ぐんぐんすくすく
- 元気な土（2点） ●元気の源
- 四季の肥 ●須恵朝日
- 須恵堆肥（3点） ●須恵の力
- 須恵の土づくり ●すえの恵み
- 須恵の恵（3点）
- 須恵町産MOMO堆肥
- 須恵魔法の堆肥 ●須恵緑
- 大地の恵 ●大地の恵み（4点）
- 土革命 ●土げんき（2点）
- 土めいじん ●できすぎクン
- 豊穡の芽ぐみ ●まかしとけ
- 孫たちへ ●夢味堆

- 販売価格
 - ▼袋販売 350円（容量／40リットル）
 - ▼バラ販売 1,000円（重機バケット1杯：軽トラックの荷台の約1杯分）
- 配達手数料
 - ・須恵町内1,000円
 - ・宇美町・志免町・粕屋町・篠栗町・久山町内は1,500円
 - ・その他の区域は、2,000円
- 問合せ先
 - 須恵町堆肥供給センター
 - ☎937・6660または
 - ☎080・6161・9393
- ▼営業時間 9時〜16時まで
- ▼定休日 毎週日曜日、お盆・年末年始



『すえつ肥』デザイン案



JA 粕屋南部プラザ

須恵町堆肥供給センター

- 下水道が供用開始される地区 -



大島原地区

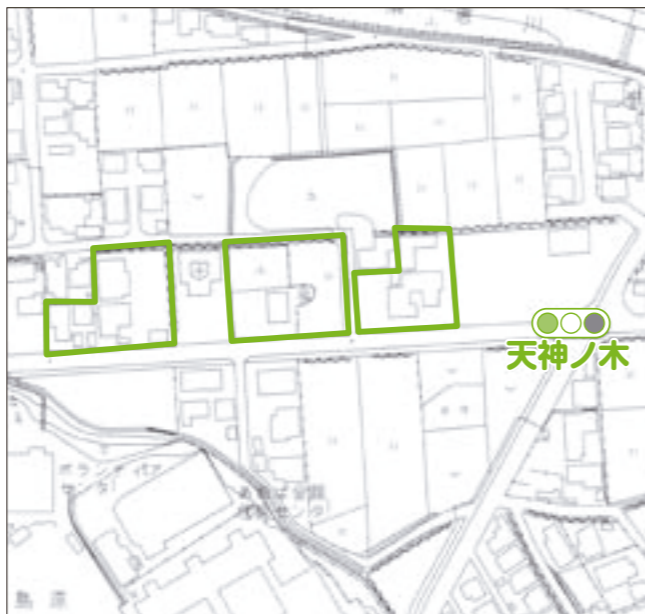

昭穂地区



上須恵地区



南米里・川子二地区（新原工業団地）

※川子一地区については、平成23年度内に県が下水道の接続工事（予定）を行います。終了後下水道料金が掛かります。

5行政区で公共下水道が供用開始されます

公共下水道事業地区について、上須恵、大島原、南米里、川子二、昭穂の各区の一部で新たに供用が開始されます。これに伴い、3月31日から排水設備確認申請を受け付けます。

下水道事業の役割

炊事・洗濯・風呂・トイレなど、私たちが生活していくうえで一日たりとも欠かせない水。

私たちは、毎日いろいろな用途に水を使っていますが、この使った水の後始末をするのが下水道です。

下水道は、汚水を集めて処理し、きれいな水にして自然界にもどす役割をはたし、町の生活環境の改善や自然環境の保全を図ります。

事業推進のために

みなさんのご協力をお願いします

多々良川流域6町（須恵町・粕屋町・志免町・宇美町・篠栗町・久山町）では、汚水をすべて多々良川浄化センター（粕屋町）で処理して多々良川に放流しています。なお、須恵町の公共下水道普及率は、平成23年3月末で約60%になる予定です。

この事業は、町民のみなさんに利用していただいているので、事業効果が発揮できます。住みよいくりのために、みなさんのご理解とご協力をお願いいたします。

供用開始後にかかる費用は？

下水道事業の推進や実施にあたっては、町民のみなさんに受益者負担金やトイレの改造費など、多大の経済的負担をおかけすることになります。

町では、水洗化工事資金の融資あっせんや利子の助成、奨励金などみなさんの経済的負担を、少しでも軽減するための措置を準備しています。

下水道の供用開始地区のみなさんに、実際にご負担いただく費用は次のとおりです。

- ▼受益者負担金 土地の面積〇〇㎡×500円（土地の面積に応じて負担していただきます。）
- ▼排水設備工事費 水洗トイレの改造や公共桝への接続工事に係る敷地内工事など。
- ▼下水道使用料 毎月の汚水の排出量に応じて料金を納めていただきます。
- ▼問合せ先 上下水道課管理係
☎932・1445（ダイヤルイン）
☎932・1151（内線232）

排水設備工事例

負担金は、
1平方メートル当り

500円

負担金は、土地の面積に応じて負担していただくもので、1回限りのものです。全額納付されれば、以後負担金を徴収することはありません。

あなたの負担金の総額は？

負担金の計算方法は次のようになります。

土地の面積〇〇〇㎡×500円=？

【算出例】もしあなたが200㎡（約60坪）の土地を所有しているとすれば

負担総額は
200×500円=10万円

となります。

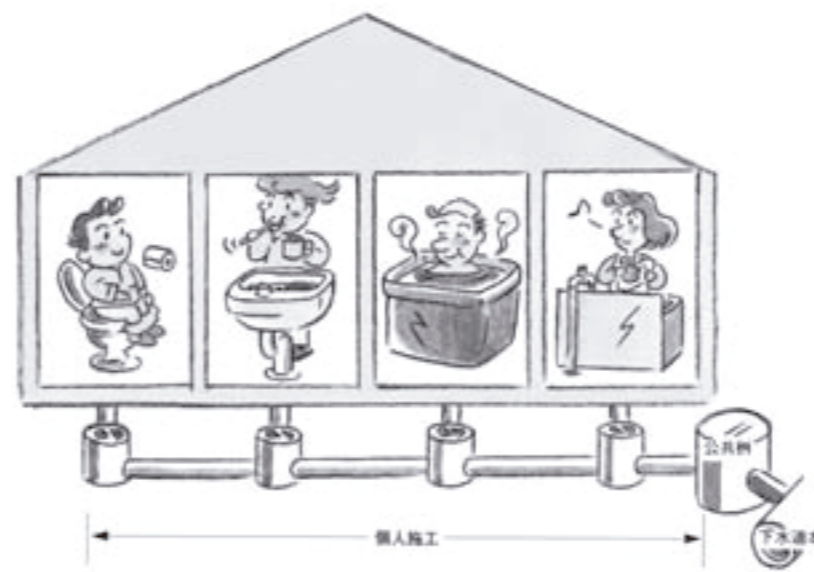

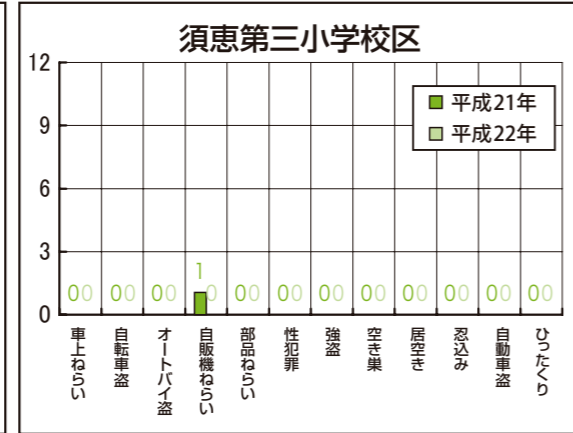
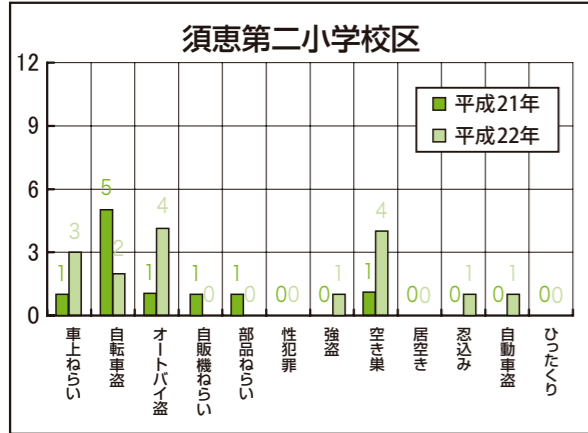
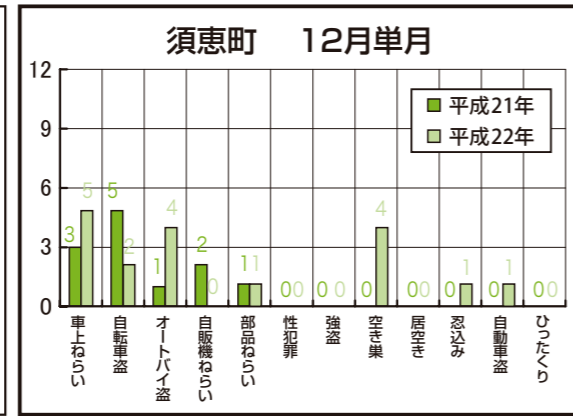
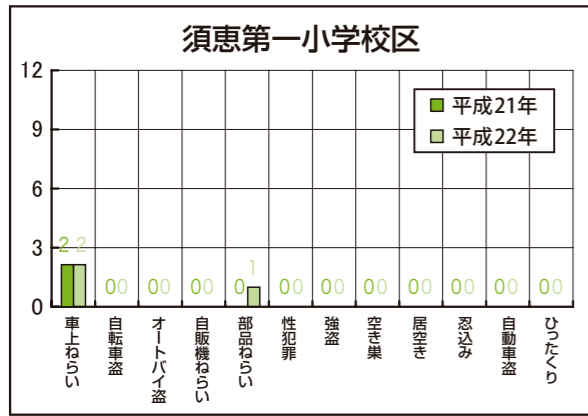
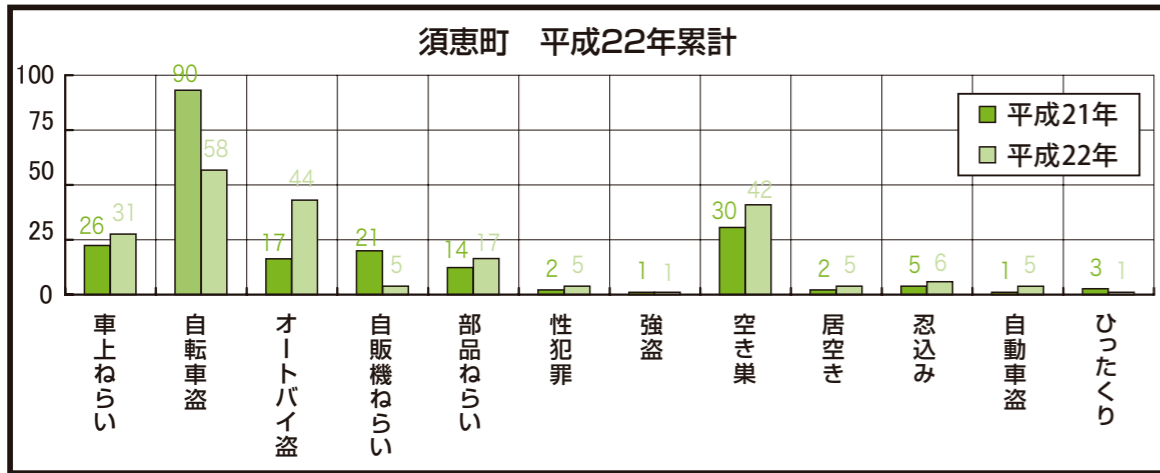

粕屋警察署だより

須恵町

治安天気図

11月 12月

車上ねらいに注意

狙われるのは…
車内に残された
バッグやCD
車内に置いたままに
しないでください!!

侵入盗に注意

簡単に入られる家が狙われています。
対策1：外出の時は必ず鍵を閉める！
施錠していない家の多くが狙われる傾向にあります。油断せず、短時間でも鍵をかけて外出してください。
対策2：2つ以上の鍵をかける！
扉や窓には鍵を2つかけましょう。泥棒は鍵を開けるのに時間がかかる家は諦めます。

ちょっとしたでも

- お オレオレ詐欺
- か 返します詐欺(還付金等詐欺)
- し 支払え詐欺(架空請求詐欺)
- か 貸します詐欺(融資保証金詐欺)

と思ったら **振り込め詐欺!!**

警察安全相談電話 #9110
暴力団に関する情報 092-622-0704
けん銃110番 092-632-1074
薬物110番 092-641-4444
少年サポートセンター 092-841-7830
ミス・リリーフライン 092-632-7830

美術センター 久我記念館

企画展の案内
月曜休館・祝日の場合は翌日休館
入館無料

尾花 基 写真展

～近代化遺産(志免竪坑槽と大牟田万田坑)とAzul de IBIZA(地中海イビサ島の“青”)～
第1部 平成23年4月9日(土)～5月5日(木)
第2部 平成23年5月8日(日)～5月29日(日)

福岡県吉井町在住の画家、尾花成春さんの次男で、東京在住の写真家、尾花 基さんの作品を展示します。
テーマは日本の近代化遺産、特に九州の炭坑の風景と“青”をテーマにした地中海イビサ島の風景です。志免鉱業所の竪坑槽の写真もあります。作品点数は約80点。40点ずつを2期に分けて展示します。

尾花 基 (オバナ モトイ) プロフィール
1957年 福岡県吉井町生まれ
1980年 中央大学 文学部哲学科卒 東京写真専門学校 商業写真科中退 映像制作、編集・広告関係の会社を経て1987年よりフリーランス・フォトグラファー
2003年8月 コダックフォトサロン(東京・銀座) 『万田坑 ー記憶の残照ー』開催
2003年9～10月 西日本新聞『景・思考するまなざし』連載
近年は、明治から戦前にかけて造られたトンネル、橋、港湾など近代化遺産としての「土木」を被写体としています。



企画展開催中です

小学校児童画展

3月27日(日)まで(最終日は16:00まで)

須恵町立歴史民俗資料館

春季企画展開催中です

須恵のひなまつり展

4月3日(日)まで
開館時間：10時～17時(月・火・水曜日は閉館)

新原の井戸水涸渇事件(4)

海軍炭鉱・国鉄炭鉱の遺跡群(21)

海軍炭鉱操業による新原地区の井戸水の涸渇事件は、民間側が被害住民↓須恵村↓糟屋郡長↓福岡県知事のルートで、海軍側が新原採炭所長↓佐世保鎮守府長官↓海軍大臣のルートで、それぞれ上部へと問題が移されたため、多くの関係史料が残されました。(1) (3) ではその一部を利用しながら経過を追いましたが、採炭所長は海軍操業前の民間の採掘跡を問題にしました。そのため、新原での採掘跡を記録した図

面が残されています(別図)。江戸時代の石炭採掘は農閑期の農民の副業で福岡藩ではその採掘現場を「石丁場」と呼んでいました。海軍は結局、責任を認め、井戸水の涸渇と稲田の亀裂という被害に、賠償金を出したのですが、ここでは、佐世保鎮守府長官の意見を引用して、その背景を見ておきましょう。

明治二十六年二月十四日付、佐世保鎮守府司令長官男爵井上良馨から海軍大臣子爵仁礼景範宛て、「新原

村井水涸渇事件処分意見」にこうあります。

新原村井水涸渇ノ件ニ付、客月二十三日、福岡県庁ヨリ粕屋郡民ヲ本府へ出張セシメ、井水涸渇ノ要償トシテ凡三千円ヲ村民ニ下附セラシム可シト云フノ意ヲ以テ、協議趣候ニ付、翌二十四日参謀長ヲ新原ニ派遣シ、篤ト其実況ヲ取調べサセ候処、該村井水ノ量ヲ減ジ始メタル

ハ、客年夏期ノ頃ニシテ、其当時ヨリ村民総代并ニ村長等、屢々採炭所ニ就キ井水涸渇救助ノ事ヲ情願協議セシ事有之。而シテ村民等ノ情願ハ採炭所長計画ノ如ク、二、三ヶ所ノ井戸ヲ新掘スルノミニテハ用水ノ需用ニ不便ナルヲ以テ、凡ソ五ヶ所ノ井戸ヲ掘リ、石造ノ水道ヲ毎戸ニ布キ、且ツ井水ヲ水道ニ汲込ム為メ、水汲人足賃トシテ一日金壹円五拾銭ノ割ヲ以テ、此レニ相当スル元金(年五分ノ利足ニテ壹万八百円)ヲ一時ニ下渡シ、之レヲ保管シ、其利足ヲ以テ水汲人足賃ニ充テ、他日鉱業ヲ終リ、井水復旧スルヲ待テ、其元金ヲ返還セント云フニアリ。(略)

村民の意見は、救済のための基金を設置し、将来に備えてほしいということでしょう。これに対し、新原採炭所長の意見は三ヶ所の井戸の新掘、鉱業中に限り毎年百円から二百円の配水費用で足る、というもので、村民の意見とは隔たりがありました。ところが海軍側には焦りがあつたようです。

以上ノ如ク井水涸渇救助ニ関シテハ、官民ノ間其協議纏マラズシテ、遷延今日ニ至リタル次第ニ候得共、本件ニ就テハ到底官ニ於テ之レガ救助ヲ為サ、ル可カラズ。若シ其処置宜シキヲ得ザルニ於テハ、鉱業条例第五十九条ノ制裁ニ拠リ、鉱業ヲ停止スルノ止ムヲ得ザル場合ニ立至リヤモ計ラレズ。果シテ斯ノ如キ場合ノ生スル如キアラバ、多額ノ金員ヲ費シテ浚掘シタル坑口モ、空敷廢

絶シテ再ビ回復ノ途ナキニ至ル可シ。

明治二十三年九月公布の鉱業条例第五十九条とは次のようなものです。

第五十九条 鉱業上ニ危険ノ虞アリ、又ハ公益ヲ害スト認ムルトキハ所轄鉱山監督署長ハ鉱業人ニ其ノ予防ノ命ジ又ハ鉱業ヲ停止スベシ

所轄鉱山監督署長ニ於テ鉱業ヲ停止セントスルトキハ其ノ猶予シ難キ場合ヲ除クノ外ハ農商務大臣ノ認可ヲ経ベシ

つまり、第五十九条の「公益ヲ害ス」に該当する場合は「鉱業ヲ停止」する事態も想定されたのです。海軍としては「多額ノ金員ヲ費シテ浚掘シタル坑口」が廃絶する事態は何としても避けねばなりませんでした。



図 海軍炭鉱操業前を示す「往時ノ採掘跡」

【JACAR (アジア歴史資料センター) Ref.C06091024300 第23画像目、明治27年 公文備考 土地营造外国人卷15】

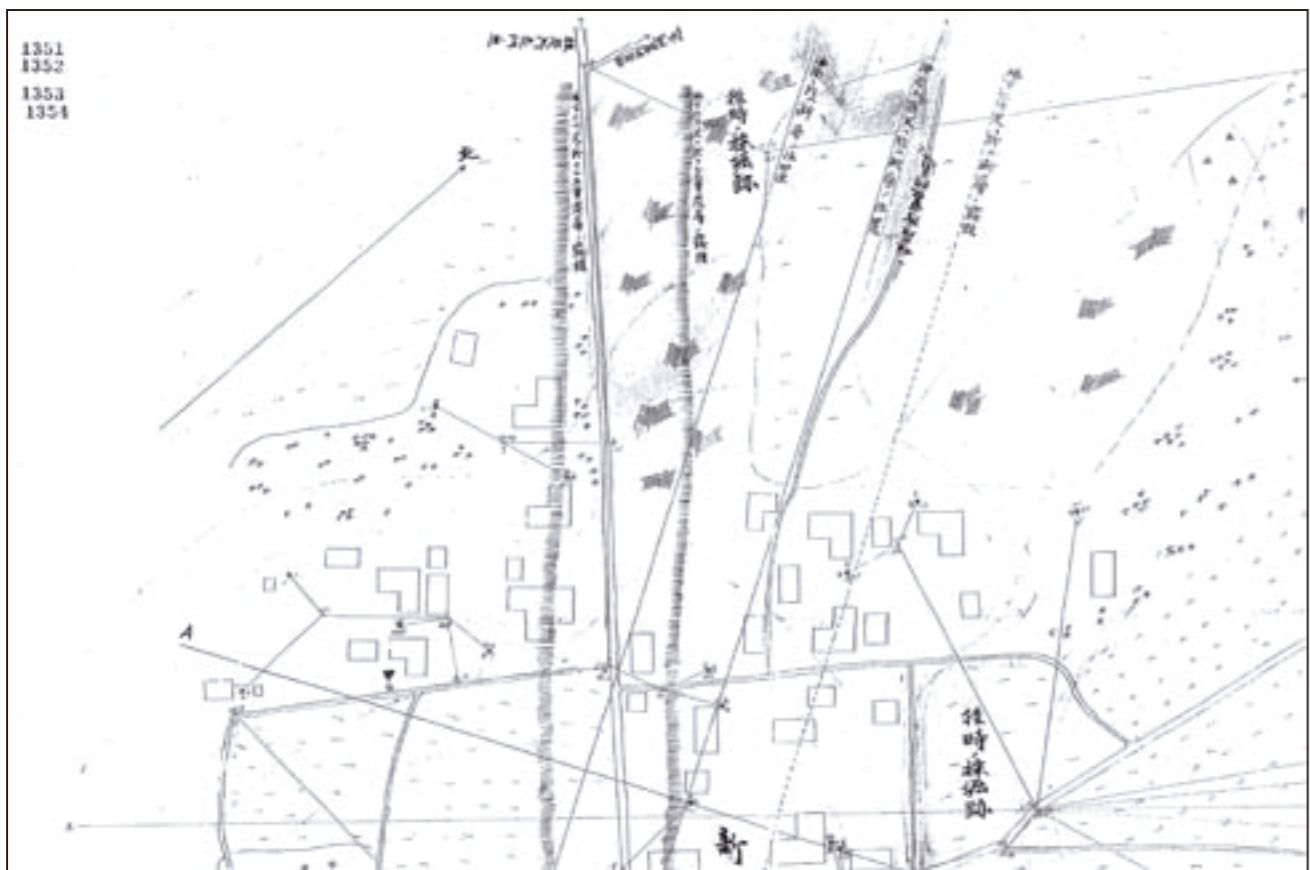

今月のテーマ

「学校医」

子どもたちの健康サポート

日に日に寒さが和らぎ、春のおとずれを感じられるようになりました。

冬の間に体に貯め込まれた美味しい食事たち。体の異変に戸惑いながらも一時的なものだと思っ

ていませんか？
食生活について大人は自己管理できる問題でも、子どもは自分で変えられるものではありません。今回は「学校医の役割」と数ある相談の中でも問題視されている「小児肥満」について紹介します。

学校医・養護教諭へ相談とは

学校職員の一員としてすべての幼稚園や小・中学・高校に配置されて

任意の予防接種の費用助成のお知らせ

～ヒブワクチン・小児用肺炎球菌ワクチン・子宮頸がん予防ワクチン～

任意の予防接種である「ヒブワクチン」「小児用肺炎球菌ワクチン」「子宮頸がん予防ワクチン」の接種費用を全額助成します。期間・対象者は下記のとおりです。なお、対象者には個別通知をしています。

- ・これらのワクチン接種は任意接種（本人または保護者の希望により接種を受けるもの）です。
- ・接種を希望する場合は、予防接種の効果や副反応について理解したうえで接種しましょう。
- ・接種を希望する人は、実施医療機関に予約をして接種してください。

●期間 平成23年3月1日～平成24年3月31日

ただし、子宮頸がん予防ワクチンは、対象者によって期間が異なりますのでご注意ください。

対象者と接種スケジュール

◆ヒブワクチン

接種開始年齢	接種回数	接種スケジュール
生後2～6か月	初回：3回	4～8週間の間隔
	追加：1回	初回3回目からおおむね1年の間隔
生後7～11か月	初回：2回	4～8週間の間隔
	追加：1回	初回2回目からおおむね1年の間隔
1～4歳	1回	—

◆小児用肺炎球菌ワクチン

接種開始年齢	接種回数	接種スケジュール
生後2～6か月	初回：3回	27日以上の間隔
	追加：1回	初回3回目から60日間以上の間隔で、生後12～15か月の間に接種
生後7～11か月	初回：2回	27日以上の間隔
	追加：1回	初回2回目から60日間以上の間隔で、生後12か月以降に接種
1歳	2回	60日以上の間隔
2～4歳	1回	—

◆子宮頸がん予防ワクチン

接種回数：3回（2回目…1回目から1か月後、3回目…1回目から6か月後）

対象者	期間
今年度、高校1年生に相当する年齢の人 (平成6年4月2日～平成7年4月1日生まれ)	3月1日～3月31日 ※この期間に1回目を受けた人は平成23年度中の2回目・3回目も助成の対象です。
4月から中学1年生～高校1年生に相当する年齢の人 (平成7年4月2日～平成11年4月1日生まれ)	4月1日～平成24年3月31日

●問合せ先 健康福祉課 ☎932-1151（内線153・154）

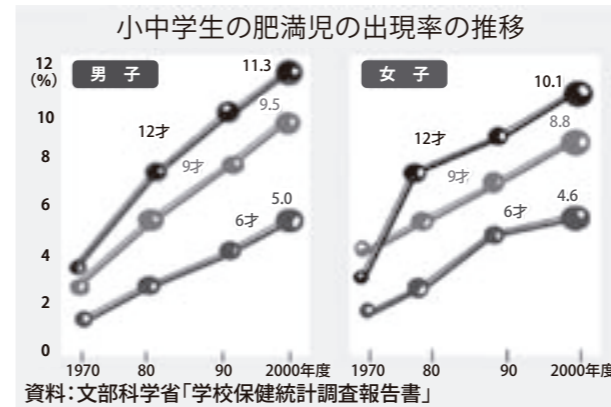

いる「学校医」。学校生活では児童・生徒の皆さんと直接ふれあう機会が少ないのですが、定期的に実施される健康診断をはじめ、保健指導、疾病予防など子どもたちの健康を多方面からサポートしています。

子どもが小児肥満、そして生活習慣病にならないためには、家庭での食習慣がとて大切で、今一度、家庭での食生活を見直してみよう。もし、困ったことがあれば、気軽に保健室の養護教諭へ相談してみようのもよい解決につながるでしょう。須恵町の健康福祉課の栄養士・保健師もお手伝いさせていただきますのでぜひ、ご利用ください。

小児肥満が増加

戦後60年が経った今、社会や生活環境が大きく変わり、子どもたちにも与える影響も複雑化してきました。心の問題やアレルギー疾患、新興感染症、性に関する問題、薬物乱用、飲酒など、これまでになかった新しい問題を抱える児童・生徒が多く見られるようになりました。

非常に残念なことですが、現在、日本では子どもでも生活習慣病、つまり以前は成人病と言われていた病気が不気味な勢いで子供達の間にも広がっているのです。

生活習慣病の多くは、偏食や過食が原因となっており、特に子どもの大好きなお菓子やファーストフード、清涼飲料水などには油や塩分、糖分などが多く含まれている場合があります。これらをたくさん食べたり飲んだりしてカロリーなどを取り過ぎることが問題です。このような食生活では、バランスのよい栄養素の摂取など到底期待できない状況があります。

こうした背景で成長した子どもは精神面での発育もアンバランスになり、ものの善し悪しの判断ができない、道徳心の欠如といった困った現象が起きやすくなることも考えられます。

小児生活習慣病の危険因子としては、肥満、高脂血症、高コレステロール

★お菓子類を買いだめしては、食べたい時にいつでも食べることが出来る用意がある。間食に高カロリーの菓子を与えずにしている。

★良いことをするとお駄賃として食べ物を与えていた。

★お出かけの時には、どうしてもファーストフードやお菓子を与えずにしている。「食べる楽しみとしての外出」になっている。

★おいしいものを好んで食べるのをいいことに、高エネルギー食を与えずにしている。「おいしいものが良いもの」という食習慣が形成されている。

★小さい頃から子どもがグズグズ言うとなだめるために食べ物を与えていた。子どもも食べることで気分が晴れることを身体が覚えてしまっていて、何かと食べたがる習慣がついている。

「健康のすすめ」の連載は、今月号で終了いたします。今後は不定期で連載させていただきます。

▼問合せ先

健康福祉課 保健師まで
☎932・1151（内線153）

ル、高血圧、家族歴、ストレス、運動不足などと言われています。

地域密着型サービス事業者を公募します

須恵町では、高齢化の進展および在宅介護の希薄が進行する中、住み慣れた地域で安心して介護サービスが利用できるように、地域に密着した介護サービスを提供するため、第5期介護保険事業計画（平成24年～平成26年度）に基づき、地域密着型サービス事業者を募集します。

公募は、サービスの質と事業者の適正な運営を確保するため、より良いサービス提供が期待できる事業者を公平・公正に選定するために行うものです。

○**公募内容**：平成23年度に整備を行う下記の地域密着型サービス事業です。

サービスの種類	対象圏域	公募数
小規模多機能型居宅介護	須恵町全域	1カ所

○**公募の方法**

申請書類	平成23年4月1日から、【平成23年度地域密着型サービス事業者募集要項】を須恵町役場健康福祉課窓口で、配布します。
受付期間	平成23年4月15日（金）～平成23年4月28日（木） （土・日曜日、祝日は除く。）午前9時から午後5時まで
提出先	須恵町役場 健康福祉課 窓口郵送では受付しませんので、直接ご持参ください。
問合せ先	須恵町役場 健康福祉課 ☎932-1151（内線151）

※事業者の選定後は、福岡県介護保険広域連合が事業所の指定を行います。

また、応募にあたり、「介護保険法」、「都市計画法」、「福岡県福祉のまちづくり条例」「建築基準法」、「消防法」および関係法令などを遵守してください。

保健事業臨時職員募集

4月からの勤務できる人を募集します。

- ▶**職種** ・看護師または准看護師
・保育士
- ▶**資格** ・看護師または准看護師の資格を有する人
・保育士の資格を有する人
- ▶**賃金** 時給830円
- ▶**勤務日数** 保健事業（乳幼児健診、予防接種など）が開催される期間の月7日程度（土日の勤務もあります）
- ▶**勤務時間** 8時30分～17時15分までの間
- ▶**提出書類** 須恵町臨時職員登録申請書（兼履歴書）を健康福祉課に提出してください。（総務課で用意しています。）
- ▶**問合せ先** 健康福祉課 ☎932-1493

ちょっといい話

須恵中学校生徒会……… 降灰に苦しむ宮崎県高原中生徒会にマスクを寄贈

霧島連山新燃岳の噴火による降灰で、マスクでの学校生活を強いられている宮崎県高原町の高原中学校の生徒の皆さんにマスクを贈ろうと、PTAの協力のもと生徒会が募金活動を行いました。

2月7日～2月10日の4日間で約4万円の募金が集まり、6,400枚のマスクを贈りました。これは高原中学校生徒（約250名）が約1か月使用できる枚数に相当します。

地上デジタル放送受信のための支援

平成23年7月24日までに

地上アナログ放送は 終了します。

◎**市町村民税非課税世帯への支援**
世帯全員が市町村民税（特別区民税を含む）非課税の措置を受けている世帯に、「簡易なチューナー」（1台）を現物支給します。

ただし、NHKと放送受信料契約を結んでいる必要があります。
既に自身で地上デジタル放送対応チューナーやテレビなどを購入している場合などの清算は行いません。
また、差額を自ら負担していただくことで、より高性能な機種やテレビなどへ変更することも行いません。
「NHKの放送受信契約」についてはNHKふれあいセンターまでお問い合わせください。

▼**この支援に関する問合せ先**
☎0570・023724
（ナビダイヤル）

▼**ナビダイヤルが利用できない場合**
☎043・3332・2525

（平日9時～21時、土・日・祝日9時～18時）

◎NHK放送受信料

全額免除世帯への支援
次の①～③に該当し、NHK放送受信料全額免除の世帯に、「簡易なチューナー」（1台）の無償給付と設置工事やアンテナ、ケーブルテレビ、共同施設の改修についても支援を行います。
①生活保護などの公的扶助を受けている世帯
②障がい者がいる世帯で、かつ世帯全員が市町村民税非課税措置を受けている世帯
③社会福祉施設に入所されていて、自らテレビを持ち込んでいる世帯

▼**この支援に関する問合せ先**
☎0570・033840
（ナビダイヤル）

▼**ナビダイヤルが利用できない場合**
☎044・969・5425

（平日9時～21時、土・日・祝日9時～18時）

▼**各支援の申込み期限** 7月24日（日）
消印有効
<http://www.chidejshien.jp/>

みんなを守る いちいちきゅう

119

URL: <http://www.kasuyanambu-shobo.jp/>

本当に必要な患者さんのために
救急車の適正利用を！

躊躇することなく救急車を要請してください。

本当に必要な次のような患者さんに救急車を利用いただくため、救急車の適正利用について皆様のご理解とご協力をお願いいたします。

- ・意識がなくなる。
- ・ろれつが回らない、言葉が出ない。
- ・手や腕がしびれて力が入らなくなる。
- ・めまい、ふらつき、立てなくなる。
- ・今までに経験したことがないような激しい頭痛。
- ・激しい胸痛。（締め付けるような、刺すような痛み）
- ・胸痛が30分以上継続する。
- ・呼吸が苦しく冷や汗をかいている。

▼**問合せ先**
柏屋南部消防組合消防本部（志免町田富170）
☎935・5111



絶好の凧あげ日和

第25回ファミリーカイトフェスタ（子ども会育成会連絡協議会主催）が、1月23日（日）に運動公園多目的グラウンドで開催されました。

この日は好天と風に恵まれ、絶好の凧あげ日和でした。第三小学校3年生と保護者による連凧も見事に舞い上がりました。

大会結果は次のとおりです。（敬称略）

部門	成績	グランプリ	準グランプリ	優秀賞	アート賞
小学校低学年		櫻木 崇裕	石橋 海斗	中村 章人	山本 匠真
小学校高学年		村山 友亮	勝村 夢	管 洸貴	稲永 広大
一般		勝村 香	北古賀彩寧	斉藤 あみ	喜多 耕代
大凧の部		第三小3年生	早川 真吾	三角 栄重	佐谷区育成会



須恵第三小3年生による連凧

“あいさつお母さん” 優秀賞受賞

第60回「社会を明るくする運動」作文コンテストで、北山莉子さん（第二小5年・甲植木区）が福岡県更生保護女性連盟会長賞（小学生の部・優秀賞）を受賞されました。小・中学生を対象に犯罪や非行のない明るい社会を築くためにはどうすればよいかという内容の作品を募集し、県内小・中学生 21,362名からの応募がありました。

北山さんは、「いつでも、誰にでも進んであいさつをしているお母さんのようになりたいです。とてもうれしいです!」と話されていました。



優秀賞を受賞した北山さん（中央）

素晴らしい演奏で 観客を魅了

1月16日（日）に新春いきいきコンサート（いきいきコミュニティ主催）がアザレアホールにおいて行われました。須恵第二小学校コミュニティ室で毎週練習を重ねるべったんフェスタ・オルケスタや須恵東中学校吹奏楽部などが出演しました。

また、1月30日（日）にアザレアホールにおいて、陸上自衛隊第4音楽隊による音楽演奏会が行われました。

どちらも多くの観客を集め、素晴らしい演奏や自衛隊については歌などを披露し、観客を魅了しました。



素晴らしい演奏を披露しました

須恵町内小中学生を対象に、第2回読書感想文コンクールを実施しました。
各学校で、ミニ感想文の取り組みを行ったり、夏休みの課題に読書感想文を取り入れたりして、コンクールに向けての試みが行われました。最終応募総数は、2,200作品でした。どの感想文も素晴らしい。日常生活に読書を取り入れ、素直な感想が述べられていました。

「まほうの自どろはん売き」を
読んで」
出口 杏珠
のどがかわいた時、キンキンにひえたおいしいジュースをすぐに出してくれる自どろはん売きは、わたしも大好きです。
「まほうの自どろはん売き」というのを見た時、どんなものが出てくるのかととても知りたくなってワクワクしながら読みました。にじ色にかがやいてお金を入れなくても、自分のほしいものがボタンをおすだけで出てくるなんて本当にふしぎです。
カブト虫が出てくるのは分かるけど、つぎにどうして算数ドリルが出てくるのか、わたしの頭の中もフライパンの上のバターみたいにとけて、なにがなんだかわかりませんでした。でもよく読んでみると、ほしいものじゃなくて、今ひとつようなものが出てくるのがわかりました。こんな自どろはん売きがあったら、つめたいジュースやアイス、おもちが出てきたらいいなと思いました。でも、わたしには、もっとひとつようなもの

がありました。それは、こんどいけるかん字けんていのもんだいです。書けない字があると、お母さんは、
「こんな字も分からんとね。そんなふうやったら、うからんよ。」とガミガミおこります。
「あーあ、やっぱりかん字けんていやら、うけんだけばよかったです。」
と、考えてしまいます。今、わたしがこのまほうの自どろはん売きのボタンをおせば、きつとかん字けんていのもんだいが出てくるはずなんです。もんだいがかつていれば、ぜったい合かくできます。
はん売きがきえた時、わたしもほくのようにお母さんがいけななんだ。ひどい、かつてにははん売きをけして思いました。でも、「あのままはん売きがあつたら、ぼくはなんでもはん売きにたよっていたのかな。」というところを読んだ時、心がドキッとなりました。やっぱり、自分の力がんばらないといけないと思えました。すると、れんしゅうするのがいやだった気持ちも、スッキリ。



須恵町長賞	出口 杏珠	須恵第三小学校	2年	「『まほうの自どろはん売き』を読んで」
須恵町教育委員長賞	長澤 花咲	須恵第一小学校	6年	「『レインボーマジック』を読んで」
須恵町教育長賞	渡邊千代美	須恵東中学校	2年	「『笑顔』その理由とは…。」
須恵町立図書館長賞	田口日南子	須恵中学校	3年	「私たちが考えなければならないこと」
須恵町小中学校長会長賞	實崎 百花	須恵第二小学校	5年	「私たちのもったいない」

町の掲示板

3月の納税

国民健康保険税・10期分
後期高齢者医療保険料・9期分

町の人口

人口

2万6278人(+35)
男性:1万2825人(+34)人 女性:1万3453人(+1)

世帯数

9936戸(+17)
平成23年1月31日現在 () =前月比

税務課

☎ 932-1495 (ダイヤルイン) 932-1151 (内線136・140)

固定資産の縦覧と閲覧を行います

平成23年度の固定資産縦覧帳簿の縦覧と、課税台帳の閲覧を次のとおり行います。

●期日

・縦覧 4月1日(金)～5月31日(火)
(土・日、祝日は除く)

・閲覧 4月1日(金)～(土・日、祝日は除く)

●時間

9:00～17:00

●場所

税務課

●その他

- ・縦覧や閲覧ができる人は、固定資産税納税者などに限られます。
- ・納税者本人以外が申請するときは、本人からの委任状が必要です。
- ・来庁者本人が確認できる運転免許証などの書類が必要です。

●縦覧・閲覧の役割

土地または家屋を所有する納税者は、縦覧帳簿の縦覧で、所有する資産と同一区内にある土地の評価額または家屋の評価額とを比較することができます(土地のみの所有者は土地についてのみ、家屋のみの所有者は家屋についてのみ、縦覧が可能です)。

また、課税台帳の閲覧で、自己の所有する固定資産(土地、家屋、償却資産)を確認することができます。

健康福祉課

☎ 932-1493 (ダイヤルイン) ☎ 932-1151 (内線127)

一緒に働きませんか？臨時職員募集

放課後や長期休暇などにおける障がい児を持つ保護者の就労支援および障がい児を日常的にケアしている家族の一時的な休息を目的とした「障がい児放課後等対策事業」を実施します。須恵町または近隣にお住まいの人で、臨時職員として働いていただける人を募集します。

●資格要件 65歳未満で保育の仕事に意欲のある健康な人(受付時に面接を実施)

●任用期間 平成23年5月23日(月)～(事前打ち合わせ有)

●勤務時間 平日:14:30～18:30
春休みや夏休みなどの長期休み/
8:30～18:30(シフト制の勤務となります。)

※土・日・祝日は休みです。

●勤務場所 地域活性化センター1階

●申込み方法 役場健康福祉課へ須恵町臨時職員登録申請書(兼履歴書)を提出してください。

●問合せ先 健康福祉課 障害福祉担当
☎ 932-1493 (ダイヤルイン)
☎ 932-1151 (内線127)

総務課

☎ 932-1152 (ダイヤルイン) ☎ 932-1151 (内線321)

高齢者運転免許証更新バス送迎のご案内

本町では、高齢者の自動車運転免許証の更新時の「高齢者運転免許証更新バス送迎」を行なっています。

平成23年度も、毎月1回、高齢者講習を受講された人を対象に、福岡試験場までの無料送迎を行います。免許証更新の際は、どうぞご利用ください。

●利用資格 町内に居住し、高齢者講習を受講された人(70歳以上)

●実施日 毎月第2火曜日

●申込み方法 総務課または博多の森ドライバースクールに設置する申込用紙に必要事項を記入のうえ申し込んでください。

●申込み期限 バス利用日の前月末日

●集合場所・時間 須恵町役場 北側大型バス車庫前 14:15

●平成23年度バス送迎予定日(毎月第2火曜日)

4月12日・5月10日・6月14日・7月12日・
8月9日・9月13日・10月11日・11月8日・
12月13日・平成24年1月10日・2月14日・
3月13日

社会教育課

☎ 934-0030

左谷山建正寺

十一面観音立像(県指定文化財)御開帳

1年に1度の、県指定文化財「十一面観世音菩薩像」の御開帳が行われます。

当日は、地元の方々による昼食のお接待や子ども会の花祭り、奉納相撲などが行われます。また、お堂横のしだれ桜も見ごろになります。

みなさまお誘いあわせのうえお越しください。

なお、当日は駐車場が不足し、混雑しますので、なるべく乗り合わせてお越しください。

●日時 4月3日(日) 9:00～16:00

●場所 佐谷区観音谷 佐谷神社(建正寺)



子ども教育課

☎ 932-1459 (ダイヤルイン) ☎ 932-1151 (内線245)

臨時職員登録者募集

須恵町教育委員会では、平成23年度臨時職員登録者を募集します。臨時職員の補充が必要になったときは選考のうえ、登録者の中から採用します。募集職種などは次のとおりです。

募集職種	少人数指導・学級サポート
業務内容	1学級38人以上となる学年の指導補助
賃金	9,000円/日
勤務形態	配属された小・中学校の勤務時間による春休み・夏休み・冬休みは原則として勤務不可
登録資格	教員免許(小学校もしくは中学校)を有する人
加入保険など	社会保険・厚生年金・雇用保険・介護保険(40歳以上)
提出書類	須恵町臨時職員登録申請書(履歴書)

- ・登録者全員が雇用されるとは限りませんので予めご了承ください。
- ・平成22年度登録者のうち平成23年度に引き続き登録を希望する場合は、新たに登録が必要です。

健康福祉課

☎ 932-1493 (ダイヤルイン) ☎ 932-1151 (内線153)

保健事業予定表を配布します

平成23年度の乳幼児健診、予防接種、住民検診などを一覧表にした「須恵町保健事業予定表」を、今月下旬に各家庭へ配布します。

この予定表は、年間の保健事業の予定表となりますので、大切に保管していただいでご活用ください。

また、4月になっても届かない場合は、健康福祉課までご連絡ください。

社会教育課

☎ 934-0030

アクション福岡が

須恵町民料金で利用できます！

料金は下記の通りです。

	トレーニング室	プール(夏季)	プール(冬季)
大人	200円	200円	200円
中高生	70円	100円	100円
小学生以下	利用できません	50円	50円

※使用時には須恵町民と証明できるものが必要です。詳しくは、社会教育課までお問い合わせください。

商工つつじまつり 参加者大募集

- **日時** 4月29日(祝・金) 10時～15時
- **会場** 皿山公園(雨天決行)
- **「つつじ男・つつじ女」**
S L広場(皿山公園)からイベント会場までの約700mを駆け上がります。男女各1位には豪華賞品を準備しています。仮装などでの出場は特別賞もあります。
・老若男女、町内外を問わず参加自由。参加定員は小学生以下の部・一般の部ともに100人(先着順・参加無料)。
- **バザー(飲食物)、フリーマーケット(飲食物以外)**
バザー出店は、商工会員のみのお店で無料です。フリーマーケットはだれでも出店でき、出店料は2,000円です。申込み締切りは3月31日(木)です。
- **申込み・問合せ先**
須恵町商工会 ☎932-6700



昨年11月に開催し、大好評だった須恵軽トラ市「農っ工商(のっころしよ)」を開催することが決定しました。今回は来場者が3,000人を超え、数多くのマスコミにも取上げられ、予想を超える大反響を巻き起こしました。

今回も、農産物や食べ物、洋服や雑貨など様々な商品を販売する約40店が出店予定です。また、先着500名に須恵町特産「養生みそ」で作った豚汁を無償で配布します。

みなさん、ぜひ遊びに来てください。

- **日時** 平成23年4月3日(日) 9時～13時
- **場所** 須恵町カルチャーセンター前駐車場
- **問合せ先** 須恵町商工会 ☎932-6700
- H P** : <http://www.sue-sho.com/>
- ブログ** : <http://ameblo.jp/sue-sho/>

平成23年度 前期 中学校聴講生募集

須恵町では平成17年度から町内在住のみなさんが須恵中・須恵東中の生徒と一緒に机を並べて学校の授業に参加できる「中学校聴講生制度」を実施しています。

各中学校も聴講生のみなさんとの交流を楽しみにしていますので、どうぞお申し込みください。

- ▶ **申込資格** 町内在住成人者
- ▶ **申込期間** 3月16日(水)～4月15日(金)
- ▶ **実施期間** 前期日程 平成23年5月～10月
- ▶ **申込方法** 役場子ども教育課に備え付けの申込書に記入し、窓口へ提出してください。
- ▶ **聴講料** 無料。
ただし、学習に必要な教科書、教材費などは実費を自己負担とします。
- ▶ **その他** 聴講に関して発生するいかなる損害に対しても、教育委員会はその責任を負いません。聴講開始前に説明会を行います。詳細は申込者に別途通知します。
- ▶ **申し込み・問合せ先** 子ども教育課
☎932-1151(内線245)
☎932-1459(ダイヤルイン)

3月 わくわくデイサロン 4月

65歳以上の人を募集しています！初めての人も大歓迎！！

16日(水) わくわくお楽しみ会 講師 健康福祉課スタッフ 自己負担金 300円	6日(水) 癒し・機能リハ&知能リハ 講師 健康福祉課スタッフ 自己負担金 200円
18日(金) いけばな 講師 健康福祉課 南里 自己負担金 500円	8日(金) わくわくお楽しみ会 講師 健康福祉課スタッフ 自己負担金 300円
23日(水) ハンドベルと懐かしい唱歌 講師 高間美奈湖 先生 自己負担金 300円	13日(水) ケアピクス 講師 林崎万里子 先生 自己負担金 300円
28日(月) 癒し・機能リハ&知能リハ 講師 健康福祉課スタッフ 自己負担金 200円	15日(金) いけばな 講師 南里房子 先生 自己負担金 500円

☆わくわくデイサロン作品展を3月26日(土)～4月8日(金)までアザレアホール須恵1階で行います。

- **申込資格** 65歳以上で町内に住所がある人
- **開催日時** 水・金曜日の朝(9:00～11:30)
- **場所** 地域活性化センター(オイコス)1階
- **定員** 30人 ※予約が必要です。
- **申込み・問合せ先** 健康福祉課 ☎932-1151(内線126)

福岡県介護保険広域連合からのお知らせ

アンケート調査(日常生活圏域ニーズ調査・高齢者実態調査)にご協力をお願いいたします。

第5期介護保険事業計画策定委員会委員の一般公募を行います。

福岡県介護保険広域連合では、第5期介護保険事業計画(平成24年度から平成26年度)を策定するにあたって、65歳以上の人を対象としたアンケート調査を実施します。

この調査は、どの地域にどのような介護サービスを必要としているかを把握するために行うものです。調査の対象となる人は、無作為に抽出して、4月上旬にアンケート用紙を郵送します。

皆さまのお手元に届いた際は是非ともご協力をいただきますようお願いいたします。

介護保険制度の適正な運営を図るため、事業計画策定委員会を開催いたします。

住民(被保険者)の立場からさまざまな建設的な意見、提案をうけるため、保健・医療・福祉など各分野の委員とともに参画できる住民代表の意見を募集します。

- **募集期間** 4月11日(月)～5月13日(金)
- **問合せ先** 福岡県介護保険広域連合 総務課企画電算 ☎643-7055
<http://www.fukuoka-kaigo.jp>



情報いろいろ

3月の夜間役場

3月16日(水) 17時15分～20時

毎月第3水曜日は夜間役場開設日です。この日は、20時まで住民課・税務課・健康福祉課・子ども教育課、総務課で窓口業務を行なっています。3月の夜間役場開設日は次のとおりです。

試験

国家公務員 (大学等卒業程度)

- **国家公務員採用I種試験**
- ▼ **受験資格** ①昭和53年4月2日～平成2年4月1日に生まれの人②平成2年4月2日以降生まれで大学を卒業した人、平成24年3月までに卒業見込みの人および人事院が同等と認める人
- ▼ **受付期間** インターネット 4月1日(金)～4月8日(金) 郵送または持参 4月1日(金)～4月8日(金)
- ▼ **第1次試験日** 5月1日(日)
- **国家公務員採用II種試験**
- ▼ **受験資格** ①昭和57年4月2日～平成2年4月1日に生まれの人②平成2年4月2日以降生まれで大学を卒業した人、平成24年3月までに卒業見込みの人および人事院が同等と認める人
- ▼ **受付期間** インターネット 4月1日(金)～4月8日(金) 郵送または持参 4月1日(金)～4月8日(金)
- ▼ **第1次試験日** 5月1日(日)

国家公務員 (大学等卒業程度)

- ▼ **受付期間** インターネット 4月11日(月)～4月20日(水) 郵送または持参 4月11日(月)～4月20日(水)
- ▼ **第1次試験日** 6月19日(日)
- **国税専門官採用試験**
- ▼ **受験資格** ①昭和57年4月2日～平成2年4月1日に生まれの人②平成2年4月2日以降生まれで大学を卒業した人、平成24年3月までに卒業見込みの人および人事院が同等と認める人
- ▼ **受付期間** 4月1日(金)～4月14日(木)
- ▼ **第1次試験日** 6月12日(日)
- **労働基準監督官採用試験**
- ▼ **受験資格** ①昭和57年4月2日～平成2年4月1日に生まれの人②平成2年4月2日以降生まれで大学を卒業した人、平成24年3月までに卒業見込みの人および人事院が同等と認める人
- ▼ **受付期間** 4月1日(金)～4月14日(木)
- ▼ **第1次試験日** 6月12日(日)

法務教官採用試験

- ▼ **受験資格** ①昭和57年4月2日～平成2年4月1日に生まれの人②平成2年4月2日以降生まれで大学・短大・高専を卒業した人、平成24年3月までに卒業見込みの人および人事院が同等と認める人
- ▼ **受付期間** 4月1日(金)～4月14日(木)
- ▼ **第1次試験日** 6月12日(日)
- ▼ **受験案内の請求方法** 返信用封筒(角形2号、140円分(国税専門官については120円分)の切手貼付、あて先・請求試験名明記)を同封した封筒に、請求する試験名を朱書きし、次の問合せ先に送付してください。
- **問合せ先** 人事院九州事務局 第二課試験係 〒812-0013 福岡市博多区博多駅東2の11の1 ☎431-7733

裁判所職員採用試験

- ▼ **裁判所事務官採用I・II種**
- ▼ **家庭裁判所調査官補採用I種**
- ▼ **受験資格** 昭和56年4月2日～平成2年4月1日に生まれの人
- ▼ **受験案内の請求方法** 最寄りの裁判所で配布しています。
- ▼ **問合せ先** 福岡地方裁判所事務局人事課 ☎781-3141 (内線3159～3160)、福岡家庭裁判所事務局総務課 ☎510-0403 最高裁ウェブサイ <http://www.courts.go.jp>

予備自衛官補

- ▼ **応募資格** 一般(18歳以上34歳未満の男子、平成23年7月1日現在)・技術(18歳以上で、保有する技能に応じ53歳～55歳未満、平成23年7月1日現在)
- ▼ **受付期間** 4月6日(水) 必着
- ▼ **試験日** 4月15日(金)～18日(月)のうち1日を指定されます。
- **資料請求および問合せ先** 自衛隊福岡地方協力本部 福岡募集案内所 ☎607-4826

自衛隊幹部候補生

- ▼ **応募資格** 平成24年4月1日現在、次の各号のいずれかに該当する人①22歳以上～26歳未満の人②大学院において正規の課程を2年以上修め修士の学位を受けた人については28歳未満の人③大学(短大を除く)を卒業した人(24年3月

お知らせ

慢性腎臓病 (CKD) 研修会

慢性腎臓病(CKD)による慢性透析患者は約29万人(平成21年12月末)で、年々増加傾向にあり、予備軍とされる患者は1330万人推計されています。放置すると人工透析ばかりではなく、心筋梗塞や脳卒中にもなりやすいことも明らかになってきました。CKDを正しく理解していただくために腎臓内科専門医による講演会を行います。電話またはFAXでお申し込みください。

- ▼ **日時** 3月15日(火) 13時30分～15時30分
- ▼ **場所** 宇美町地域交流センター1多目的ホール(宇美町平和1の1の2)
- ▼ **内容** 「慢性腎臓病(CKD)の理解のために」
- ▼ **参加費** 無料
- ▼ **主催** 粕屋保健福祉事務所
- ▼ **申込み・問合せ先** 粕屋保健福祉事務所 健康増進課健康増進係 ☎939-1534 FAX939-1186

母子家庭の お母さんの就業支援

母子家庭のお母さん(児童扶養手当受給者)を対象にハローワークと連携して就労を支援する事業を実施しています。支援を希望する人は、ご連絡をお願いします。面談は、居住する町役場で実施します。

- ▼ **問合せ先** 福岡県母子家庭等就業・自立支援センター ☎584-3931

福岡県緑化センター「グリーンフェスティバル」フリーマーケット 出店者募集

- ▼ **開催日** 5月8日(日)
- ▼ **場所** 久留米市田主丸益生田1125(福岡県緑化センター内)
- ▼ **出店料** 無料
- ▼ **出店内容** 飲食物などは不可
- ▼ **出店数** 50店
- ▼ **申込方法** 往復ハガキで申し込み(電話、ファックスなど不可)
- ▼ **申込み先** 〒839-1213 久留米市田主丸益生1125 福岡緑化センター
- ▼ **記載事項** 住所、氏名、電話番号

平成22年国勢調査(速報)

平成22年10月1日現在で実施した、平成22年国勢調査による本町の人口および世帯の速報値が公表されましたのでお知らせします。

今回の速報値は、要計表(人口および世帯数を取りまとめた一覧表)を基に集計したものです。なお、確定値は、総務省統計局により順次公表されます。

人口・世帯数		世帯数		1世帯当たり人員	
人	口				
26,047		9,074		2.87	

人口の推移		平成17年		平成22年			
平成12年	増加率	増加数	増加率	増加数	増加率		
25,086	3.98	25,601	515	2.05	26,047	446	1.74

養育費の電話相談

母子家庭のお母さんまたは離

婚協議中の人を対象に養育費の電話相談業務を実施しています。

- ▼ **受付時間** 平日 9時～16時
- ▼ **連絡先** 福岡県母子家庭等就業・自立センター ☎584-3931

番号、出品内容、「フリマ申込」と明記してください。

- ▼ **受付期間** 3月31日まで必着
- ▼ **出店の決定** 多数の場合は抽選

俳句 (水仙・春一切) 須恵俳句会

○ 防人の望郷偲ぶ野水仙	鶴内 恵
○ まぎれなく鴉のいたずら春菜畑	印藤 ヨシ子
○ 梅の香のたゞよふゴッホ美術展	松 蘭 ハルエ
○ 萌出る初々しきよ黄水仙	御手洗 ヨシ子
○ 古唐津に水仙凜と違ひ棚	波 辺 素子
○ 春浅き峰に輝やくなごり雪	稲 永 道子
○ 誰が祀る道祖神へも水仙花	合 屋 恒子

川 柳 (赤・宇宙人) 夢現代

○ 赤い羽根各町内にあるノルマ	房 子
○ 赤い服恋を探しに出かけましよ	房 子
○ 店じまい赤提灯は全て知り	あきのり
○ 赤いハンカチ派手な生活得意です	遊 歩
○ 地上絵の謎に絡まる宇宙人	茂 代
○ 辞めたはず政権に影宇宙人	可 笑

ハッピーバースデー

満1歳

次回申し込み要領

- 対象者 平成22年5月生まれの赤ちゃん
- 必要なもの 赤ちゃんの写真(ふりがな付きの氏名、生年月日を裏書)、保護者のメッセージ(50字以内、居住区、保護者の氏名、電話番号を明記)
- ※ここで掲載された写真や氏名などは、須恵町ホームページ中の「広報すえ」で公開されますので、その旨了解の上お申し込みください。なお、写真は返却しません。
- 締切日 3月31日(先着10人まで)
- 問合せ先 まちづくり課 ☎932-1153

よしたか
実崎 善崇ちゃん

「善君、お誕生日おめでとう！その笑顔で皆を癒してね」

甲植木区(善友・悦子)



(H22. 3. 11生まれ)

ほのか
桑原 穂香ちゃん

「お誕生日おめでとう！毎日たくさんのお幸せをありがとう♡これからも笑顔いっぱい元気いっぱいであってほしいね」

甲植木区(剛・純子)



(H22. 3. 29生まれ)

MR(麻しん風しん混合ワクチン)接種のお知らせ

麻しん(はしか)とは？

麻しんウイルスの空気感染によって起こり、感染力が強く、予防接種を受けないと多くの人がかかる病気です。発熱、せき、鼻汁、めやに、発疹を主症状とし、最初3～4日間は、38℃前後の熱で、一時おさまりかけたと思うと、また39～40℃の高熱と発疹がでます。高熱は3～4日で解熱し、次第に発疹も消失します。しばらく色素沈着が残ります。

主な合併症として、気管支炎、肺炎、中耳炎、脳炎があります。

風しんとは？

風しんウイルスの飛沫感染によって起こり、潜伏期間は2～3週間です。軽いかぜ症状ではじまり、発疹、発熱、後頸部リンパ節腫脹などが主症状で、そのほか、眼球結膜の充血も見られます。発疹も熱も約3日間で治るので、「三日ばしか」とも呼ばれます。

主な合併症として、関節痛、血小板減少性紫斑病、脳炎があります。

妊婦が妊娠早期にかかる、先天性風しん症候群と呼ばれる病気により、心臓病、白内障、聴力障害などの障害を持った子どもが生まれる可能性が高くなります。

平成22年度の接種期限が近づいています。

- 対象者
2期:平成16年4月2日～平成17年4月1日生まれ
3期:平成9年4月2日～平成10年4月1日生まれ
4期:平成4年4月2日～平成5年4月1日生まれ

- 接種期限 平成23年3月31日
※平成22年度中に1回のみ接種です。

平成23年度の接種が始まります！

- 対象者
2期:平成17年4月2日～平成18年4月1日生まれ
3期:平成10年4月2日～平成11年4月1日生まれ
4期:平成5年4月2日～平成6年4月1日生まれ

- 接種期限 平成24年3月31日
※平成23年度中に1回のみ接種です。

- 問合せ先 健康福祉課 ☎932-1151(内線153)



Book

☎932-6364
図書館だより



町立図書館の3月の推薦図書

“私のお薦めの1冊”

推薦者
百田 賢(図書館長)

「水神」上下巻



糸木蓬生/著
新潮社/出版

このコーナーでは、利用者や職員などからのお薦めの1冊を紹介していきます。

江戸初期に5人の庄屋が筑後川に堰(セキ)を築いた史実をもとにした小説で、水不足に苦しむ大地に水を送り込むため、死を覚悟して水門を築く庄屋や農民らの姿は行政をもつき動かす。今は豊かな筑後平野の田んぼだが、人間の英知と努力が結集した歴史を思うと感慨深い。一途な姿勢は現代にも通じる。

広報すえ点字版 揃えています

図書館では、町の情報誌「広報すえ」の点字版を置いています。その他「議会だより」や「窓ぎわのトットちゃん」などの点字図書があり、貸出も行なっていますので、ぜひご利用ください。



点字図書コーナー

135冊の資料が行方不明

1月27日(木)から2月4日(金)まで、図書館資料の総点検および清掃を行いました。期間中は、利用者の皆様に大変ご迷惑をおかけしました。蔵書点検の結果、貸出手続きが行われずに、館外に持ち出されたと考えられる不明資料は135冊でした。昨年は211冊で今年度は減少していますが、町民の皆様の大変な財産が無断で持ち出されたことは残念です。

“図書館お薦めの1冊”

「農作業の絵本1・2」



かわしろひでお/編
じんさきそうこ/絵
農山漁村文化協会/出版

食物や家畜の生命力を感じる観察のポイント、失敗しないつくり方と育て方、楽しい食べ方や加工・利用法、おもしろ実験、歴史や先人の知恵などを交え、農作業の基本を解説。この本を読んで、自然豊かな須恵町の農業を観察してみよう!!

第2回 須恵町読書感想文コンクール特別賞発表

町内小中学校の全児童・生徒を対象として、読書感想文コンクールの取組みを行いました。

応募多数の中から特別賞が決定し、2月3日(木)、町長室にて表彰式が行われました。(関連記事16P参照)

図書館では、コンクールの「受賞作品集」を展示していますので、ぜひご覧ください。

としょかんカレンダー

3月 印は休館日です。開館時間 10:00～18:00

日	月	火	水	木	金	土
		1	2	3	4	★5
6	7	8	9	10	11	★12
13	14	15	16	♥17	18	★19
20	21	22	23	24	25	◆26
27	28	29	30	31		

4月

日	月	火	水	木	金	土
					1	★2
3	4	5	6	7	8	★9
10	11	12	13	14	15	★16
17	18	19	20	♥21	22	◆23
24	25	26	27	28	29	30

♥あかちゃんおはなし会(毎月第3木曜日)

3月17日、4月21日
(0・1歳:10:20～ 2・3歳:11:00～)

★おはなし会(毎月第1・2・3土曜日:14:00～)
3月5日・12日・19日、4月2日・9日・16日

◆工作教室(毎月第4土曜日:14時～)
3月26日、4月23日

上水道の漏水は指定業者へ



各家庭の水道で修理を要する故障や、水道管の破裂、漏水などが発生した場合は、まず元栓を締めて、配管施工業者、または、ご存知の指定水道工事店などにご連絡ください。ご存知でない場合は、次の町内指定工事店に当番をお願いしていますので、ご相談ください。
水道メーターから宅内側の修理は自己負担です。

3月

4月

月日	当番業者	電話	月日	当番業者	電話
16日	(株)尾畑建設	938-4576 090-2711-6652	1日	(株)尾畑建設	938-4576 090-2711-6652
17~18日	(有)今泉産業	935-1375	2~3日	(有)今泉産業	935-1375
19~20日	中牟田製作所	932-1455	4~5日	中牟田製作所	932-1455
21~22日	藤木良弘設備(株)	932-1254	6~7日	藤木良弘設備(株)	932-1254
23~24日	(株)光商会	932-4886	8~9日	(株)光商会	932-4886
25~26日	五水設備	933-5311	10~11日	五水設備	933-5311
27~28日	(有)森広設備工業	933-6890	12~13日	(有)森広設備工業	933-6890
29~30日	豊田設備	933-4037	14~15日	豊田設備	933-4037
31日	(株)尾畑建設	938-4576 090-2711-6652			

生活福祉 総合相談日

■場所 福祉センター相談室 ■時間 13:00~16:00
 ■電話相談 下記の日程(弁護士相談以外)で電話による相談もできます。 ☎933-2993
 ■その他 高齢者支援部会による電話相談(毎週月曜日 14:00~16:00 ☎933-2993)
 ■問合せ・予約(弁護士相談のみ)先 社会福祉協議会 ☎933-2160

区分	子育て・児童相談	障害者相談	高齢者相談	行政・人権・心配ごと相談	弁護士相談(要予約)
3月	—	22日(火)	16日(水)、23日(水)	—	17日(木) 24日(木)
4月	—	—	—	7日(木)	14日(木)

休日当番医

月日	外科		内科・小児科・歯科	
	病・医院名	電話	病・医院名	電話
3月20日	久恒病院(宇美)	932-0133	粕屋中・南部 休日診療所 場所:粕屋郡久山町 大字久原 3168-1 ※内科・小児科は、 内科のみ、小児科 のみとなる場合が あります。	652-3119
21日	大川外科医院(志免)	935-1600		
27日	貴外科胃腸科(須恵)	933-5111		
4月3日	栄光病院(志免)	935-0147		
10日	久恒病院(宇美)	932-0133		

※診療時間は9時から17時までです。
 ※一部変更になることがありますので必ず下記で確認してください。
 ■休日当番医の問合せ先
 救急医療情報センター ☎471-0099
 粕屋南部消防本部 ☎935-5111

今月号は、2件の作文の表彰の話題を掲載しました。自身が小・中学生のころは、「作文」が嫌で嫌でたまりませんでした。それなのに文章を作る仕事をさせておき、比較するのは失礼な話ですが、小・中学生たちはとても礼儀正しく大人たちに清々しさを感じさせました。表現力・発想力などで感嘆させました。来年への密かな楽しみになりました。(智)

訂正お詫び
 広報2月号で、次の箇所に誤りがありましたので、訂正してお詫びします。
 ●19ページ「俳句・川柳」中
 誤: 復習ふ(ならん) 正: 復習ふ(ならん)

貸し出します!
 ■音訳テープ
 ・社協だより「わかみず」
 ・広報「すえ」
 ・議会広報「議会だより」
 ・共生のまちづくり「ボランティアだより」
 ■問合せ先
 社会福祉協議会 ☎933-2160

香典返しお礼
 社会福祉協議会
 城山区 故 村上 好弘様
 旅石区 故 印藤 恒雄様
 大島原区 故 長澤 辰美様
 上須恵区 故 田原 幹生様
 以上の方から多額の寄付をいただきました。厚くお礼申し上げます。
 故 田原 久美子様
 故 田原 長澤美枝子様
 故 田原 印藤シズ子様
 故 村上 博様

町の情報カレンダー

3月16日から4月15日までの予定表です。

3

弥生

日曜	行事	場所	時間	備考
16水	夜間役場	役場窓口	17:15~20:00	
	東・南幼稚園卒園式	各幼稚園	10:00~	
18金	小学校卒業式	各小学校	10:00~	
19土	妊婦教室(育児編)	保健センター	10:30~12:30	3日前までに要予約
	アザレア幼稚園・かやの保育所卒園式	幼稚園および保育所	10:00~	
20日	春分の日			
21月	振替休日			
23水	献血	保健センター	10:00~16:00	
24木	前期高齢者医療説明会(新規該当者のみ)	保健センター	10:00~	
27日	消防入退団式	健康広場		
29火	4か月児健診	保健センター	13:30~14:30 受付	平22年11月生
30水	9か月児健診	保健センター	13:30~14:30 受付	平22年6月生

4

卯月



日曜	行事	場所	時間	備考
1金	アザレア幼稚園・かやの保育所入園式	幼稚園および保育所	9:00~	
3日	左谷山建正寺十一面観音立像御開帳	佐谷区 佐谷神社(建正寺)	9:00~16:00	詳しくは18ページをご覧ください。
8金	中学校入学式	各中学校	10:00~	
12火	小学校入学式	各小学校	10:00~	
	3歳児健診	保健センター	13:30~14:30 受付	平20年3月生
13水	東・南幼稚園入園式	各幼稚園	10:00~	
	1歳6か月児健診	保健センター	13:30~14:30 受付	平21年9月生