

広報 **すえ** 3 第500号



● CONTENTS

- 公共下水道が供用開始..... 2
3月31日から排水設備確認申請を受け付けます
- 美術センター久我記念館..... 7
第5回 六塵会書展
- みんなを守る119..... 12
救急車の適正利用にご協力を!
- 町立図書館の3月の推薦図書..... 16
Book 図書館だより

● 名人もレシピを見ながらクッキング

老人クラブの料理教室が、2月5日(木)に役場保健センターで行われました。この日のメニューは、ちらし寿司やカレーの煮付け、リンゴの寒天などで、約20人の会員が参加しました。料理歴何十年の名人のみなさんも、この日ばかりは栄養士の指導でレシピを見ながら調味料などを量っての料理となりました。

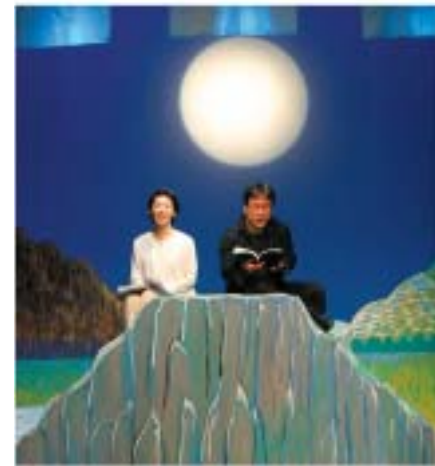

人権学習読み聞かせ会
「あらしのよるに」

- *****
- 日時 3月25日(水) 開場 18:30 ~ 開演 19:00 ~
 - 入場料 大人 300円 子ども 200円
 - 問合せ先 社会教育課 ☎ 934-0030

須恵町社会福祉協議会葬祭指定店

人に深く、暮らしにあたたかく。



自宅葬から斎場葬まで場所、規模、宗派を問わず、お受けいたしております。

創儀式場のごあんない

年中無休
24時間受付



ハートプラザ平成苑
☎092-936-2580
福岡県糟屋郡志免町志免東三丁目14-18



ハートプラザ宇美 ハートプラザ立花
☎092-932-4444 ☎092-963-1000
福岡県糟屋郡宇美大字宇美3537-1 福岡県糟屋郡新宮町夜白六丁目9-17



あんしんサポートシステム MCLUB

● 広告募集中

1 枠(縦5cm×横8cm) 当たり 1万円
詳しくは、ホームページをご覧ください。

アザレアホール須恵
ご案内 3月・4月

～ 3月～

- 15日(日) ピアノ発表会
問合せ(林田) ☎ 933-6120
- 25日(水) 人権学習読み聞かせ会
「あらしのよるに」
問合せ(社会教育課) ☎ 934-0030
- 29日(日) ミュージックフレンズ
カラオケ発表会
問合せ(酒見) ☎ 933-0830

～ 4月～

- 1日(水) 老人クラブ総会
- 12日(日) フレンドリーコンサート
問合せ(稲永) ☎ 936-0038

* ホワイエ展示 *
トールペイント作品

3月17日(火) ~ 23日(月)

創作料理
よか処
やまもも

自然に感謝、人に感謝の思いでよか処やまももが建てられました。太陽と水と大地そして人と人との触れ合いの中、うまれる温かいぬくもり。懐かしい思い出を語りながら、ゆっくりと流れる空間。清らかな水、昔小鳥のさえずり、自然界から聞こえてくる声を、感じて明日への元気を。今日の出会いに感謝いたします。

昼 11:30 ~ 14:00	夜 17:00 ~ 21:00	テイクアウト 14:00 ~ 17:00
やまもも御膳 2,000円(税込)より	やまももコース 4,000円(税込)より	ケーキセット 700円(税込)より

〒811-2114
福岡県糟屋郡須恵町大字上須恵239-1
TEL 092-406-1380 FAX 092-406-1381
店休日 毎月1日・15日
ご予約に応じて承ります。お気軽にお問い合わせ下さい。

- 下水道が供用開始される地区 -



恵西・旭ヶ丘地区



恵西・山の神地区



須恵（山形）地区



長礼地区



城山・須恵（かやの）地区

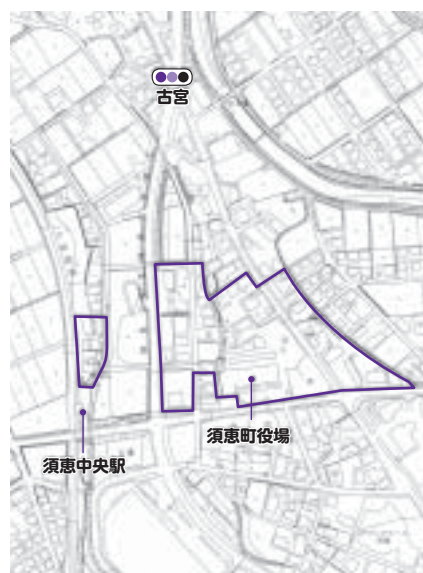

大島原地区

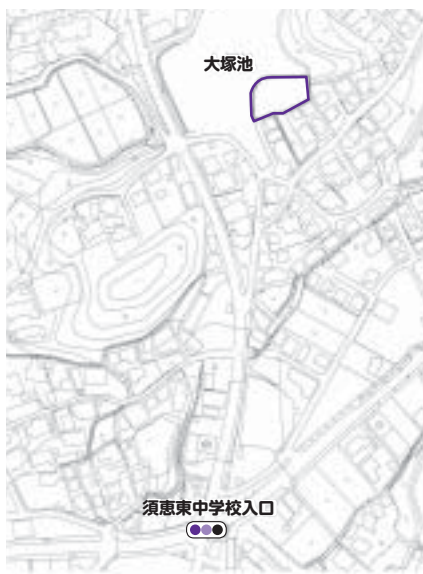

甲植木・大塚地区



須恵（かやの）・上須恵地区

9行政区内の一部で公共下水道が供用開始されます

大島原、長礼、須恵、城山、甲植木、山の神、旭ヶ丘、恵西、上須恵の各区の一部で、新たに公共下水道が供用開始されます（左頁参照）。これに伴い、水洗トイレの改造などの工事を3月31日から3年以内に行なう必要があります。

事業推進のために みなさんのご協力を お願いします

下水道事業の推進や実施に当たっては、町民のみなさんに受益者負担金や宅内排水設備の改造費など、多大の経済的負担をおかけすることになります。

町では、水洗化工事資金の融資あっせんや奨励金などみなさんの経済的負担を少しでも軽減するための措置を準備しています。

公共下水道は、町民のみなさんに利用していただいております。事業効果が発揮できます。

住みよい町づくりのために、みなさんのご理解とご協力をお願いいたします。

下水道事業の役割

炊事・洗濯・風呂・トイレなど、私たちが生活していくうえで一日たりとも欠かせない水。

私たちは、毎日いろいろな用途に水を使っていますが、この使った水の最後を処理するのが下水道です。この下水道は、汚水を集めて処理し、きれいな水にして自然界にもどす役割をはたし、町の生活環境の改善や自然環境の保全を図ります。

供用開始に伴う負担金は？

下水道の供用開始地区のみなさんに、実際にご負担いただく費用は次のとおりです。

- ▼受益者負担金 土地の面積〇〇㎡×500円（土地の面積に応じて負担していただきます）
- ▼排水設備工事費 水洗トイレの改造や公共桝への接続工事費など。
- ▼下水道使用料 毎月の汚水の排出量に応じた使用料。

問合せ先

上下水道課 ☎932・1151

負担金は、
1平方メートル当り

500円

負担金は、土地の面積に応じて負担していただくもので、1回限りのものです。全額納付されれば、以後負担金を徴収することはありません。

あなたの負担金の総額は？

負担金の計算方法は次のようになります。

土地の面積〇〇〇㎡×500円＝？

【算出例】 もしあなたが200㎡（約60坪）の土地を所有しているとすれば

負担総額は
200×500円＝10万円

となります。

排水設備工事例

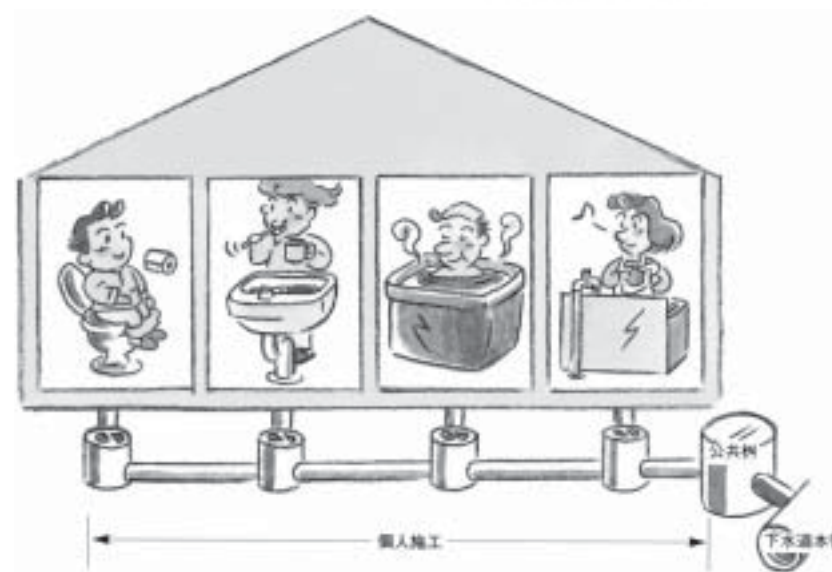

絆

—きずな—

新たな「まちづくり」を求めて！
社会教育委員からの提言

「家庭教育」を基本とした、新たな「まちづくり」の視点にたった生涯学習の在り方について、3人の社会教育委員さんから提言がなされましたので紹介します。

須恵町立須恵中学校校長
結城慎一郎さん

「絆」

人の縁



結城さん

この度、38年間教職員として働き、3月に定年退職を迎える私に、「絆」というテーマでの原稿依頼があった。そこで改めて、「絆」という文字を、校長室の机上にあるメモ用紙に書き、しばらく眺めていた。すると、そのメモ用紙の中に数えきれないほどの、これまでお世話になった方々、また、生徒たちの顔が浮かび上がってきた。「絆」という漢字は、いとへんでできている。よく、人間関係で「赤い糸」という表現があるが、これまでどれほどの方々、生徒たちとの「人の縁」があったのだろうか、振り返る。また、この「絆」という言葉の意味を辞書で調べてみると、「断ち切りがたい

気持ち」という表現を見つけた。まさに、今の私の心情にぴったりだと感じた。教職員として、最後の3年間、籍をおいた須恵中学校に別れを告げなければならぬ、寂しい心境である。ところで、当たり前のことだが、人間社会には無数の人間関係、つまり「絆」という、目には見えない糸が張りめぐらされている。そして、どの学校にも、もちろん須恵中学校にも。生徒を中心として、教職員、保護者、地域の方々の間においてである。しかし、最近私が危惧しているのは、生徒間における、仲間同士の「絆」を築き上げる力の欠如である。以前、ある教育委員会が、仲間同士の「絆」を築くためには、次の3つのスキルが必要だと提案しているのを見聞きしたことがある。それは、「集団活動スキル」「相談スキル」「コミュニケーションスキル」である。私は、須恵中学校の現状から、まずは集団活動スキルを高める必要があると考える。例えば、間違ったことをしてしまっただけに素直に謝ることとか、相手の立場に立って物事を考えることとか、言動を始める前に一度立ち止まって考えることとかである。個々の生徒たちに、このような力を身につけてほしい。さらに、学校は集団生活の場であるので、環境や雰囲気、また対人関係での対応力の向上も望まれる。それが、前述した自分の思いや考えを他者に伝

社会教育委員：
学校教育および社会教育の関係者ならびに学識経験のある人から選考され、社会教育に関し、教育長を通して教育委員会に助言を行うため、教育委員会から委嘱された人です。

え、相談することのできる「相談スキル」、自分の嫌なことを断ったり、目の前のけんかを止めたり、苦手な仲間ともつき合ったりすることのできる「コミュニケーションスキル」である。須恵中学校が、これらの力を高め、私が全校集会などで口癖のように述べてきた、「須恵中でよかったあ。須恵中は楽しい。」と、全生徒が実感できる学校へと成長していくことを期待している。話は初めに戻るが、私はこの3年間で、須恵町の方々との「人の縁」があった。どれも太い糸で、これからも切れることはないと思っている。だが、この無数の糸は、現在、私の心の中で絡まり合ってしまった。やはり、毎日多忙な生活を送っていたからであろう。退職後は、しばらくゆっくりと時間をかけながら、感謝の気持ちを持って、1本1本の糸を丁寧にもどいていきたいと思っている。



荻さん

「絆」

思いやりの心で「まちづくり」、人づくり

有識者

荻晴美さん

1、はじめに
私の子どものころの須恵町は、自然豊かで素朴な田舎町でしたが、都市化とともに随分様変わりしてきました。暮らして豊かになりましたが、隣近所の日常の交流も少なくなり、人と人との繋がりが希薄になってきたように思います。この現象は、須恵町に限らず全国各地に見られることです。

そのような社会の中、年々絶えることのない犯罪・凶悪事件、とりわけ親

が子を、子が親をという近親者による殺人、さらに理由なき無差別連続殺人など、心を凍らせるような事件が多々起きています。命の尊さを軽んじるこのような社会現象の根源は、何に起因しているのでしょうか。私の須恵町での生活を振り返って、社会教育とは何かについて語ってみたいと思います。

2、須恵町での社会教育活動

私は、昨年社会教育委員に選出され、月例の会議や研修会などに参加し、まちづくりへの社会参画の機会を与えられました。町制施行の年に生まれて以来居住していますが、須恵町のことをよく知っている訳ではありません。8年前に発足した校区コミュニティ活動も、委員になって初めて知りました。この活動は、「すこやかコミュニティ」「いきいきコミュニティ」「ふれあいレインボー」という名称で、須恵町にある3つの小学校に事務局（活動拠点）を置き、校区を取り巻く分館ごとに、学校、家庭、地域が連携・協力し、青少年の健全育成、高齢者支援、地域の安全など、住民が主体となって住みよい「まちづくり」を推進しています。また、須恵町が掲げている生涯学習

の一環として、毎年6月から10月まで実施されている「まなビック」があります。私も、自宅で地域の子どもや大人の方に書道を教えていることもあって、平成12年度から要請された時に習字講座の講師をしています。

3、提言

さて、私の提言ですが、件のコミュニティが発足してからは、町規模での文化祭行事がなくなっていますので、何らかの形で実施していただきたいと思っています。

現在は、アザレアホール須恵のホワイエでサークル個別の発表で終わっていますから、よほど関心がない限り町民がなかなか足を運ぶことがありません。生涯学習や様々な講座、また、その他の自主サークルが一堂に会する発表会になれば、熱心に学んでおられる方々の励みにもなり、異種の交流の場にもなります。さらに、何かを始めたといと模索されている人たちにも、作品を鑑賞する機会が増えて学ぶ意欲をかきたてられ、生涯学習の啓発にもなると思います。

埋もれていた才能を開花させ、優れた人材を発掘することは、須恵町にとって貴重な財産です。また、趣味や教養で心が充たされれば思いやりの心が育まれます。私は、文化の振興がその一助となるものだと確信していますし、それはまさに社会教育の目的に合うことにもなります。



みんなが連携・協力して地域のまつりとして定着した校区コミュニティまつり

4、終わりに

社会は人と人の繋がりの集合体です。個人から家族、友人、学校、地域社会、町、ひいては国、国際社会へと広がっていきますが、一人では決して生きていきません。社会の基本単位である、家族、学校、地域社会での人と人との繋がりが、相手を思いやりながら生活することが「絆」だと思います。その「絆」がしっかりとあれば、家族の崩壊、学校での非行も無くなり、地域が犯罪を予防・抑止することにも繋がります。

私はこれからも、文化活動、社会教育活動を通して、明るく楽しい付き合いと相手を思いやる心を大切にする人を育て、微力ながら須恵町に貢献していければと思っています。

美術センター 久我記念館

企画展のご案内
月曜休館・入館無料

第5回 六塵会書展 伴書道教室作品展

4月4日(土)～19日(日) (最終日は16時まで)

六塵会(須恵町在住 伴信行主宰)の書展もお陰をもちまして5回目を迎えます。今回は新緑の芽吹きに包まれる好時節、久我記念館におきまして小学生から80歳代まで40名余の作品約80点を展示します。書に親しんでいる期間も目標も一人ひとり違いますが、各々に選んだ好きなことばや春にちなんだ詩などを作品にしました。

多くの方々にお出でいただき、ともに春の息吹を感じていただければ幸いです。

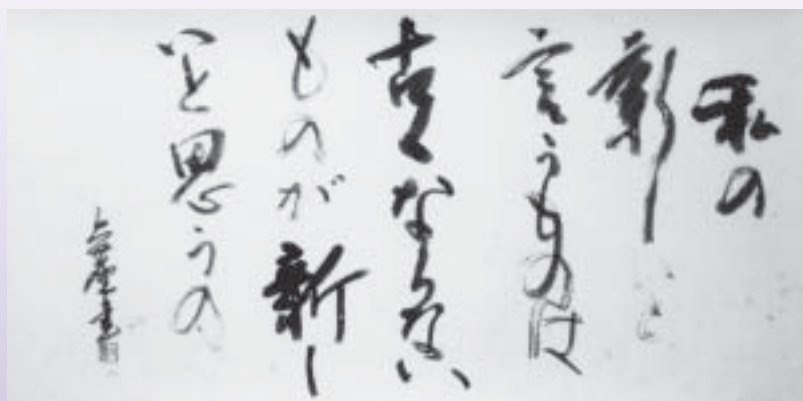

伴信行 作品

2009(平成21)年度 久我記念館年間案内

※個展開催が決定しているものを記載しています。
会期については変更となる場合があります。

会期	企画展示・内容	ジャンル
4/4～4/19	第5回 六塵会書展	書
4/26～5/10	一ノ宮 佳邦展	油彩画
5/16～5/31	久原教室水彩画3人展	水彩画
6/6～6/21	杜の景 前原ヨシノブ展	彫刻
6/27～7/12	豊遊会書作展	書
7/18～8/2	夏のコレクション展	收藏品展
8/29～9/13	大鶴 美智子展	絵画
10/10～10/25	第15回須恵美術クラブ展	絵画・書・工芸・写真
10/31～11/15	川口 美千子展	工芸
11/21～12/6	赤・青・黄 色鉛筆画教室展	色鉛筆画
12/12～12/27	池田 大受展	油彩画
1/9～1/24	冬のコレクション展	收藏品展
1/30～2/14	郷土を描く展	油彩画・水彩画・版画
3/13～3/28	小学校児童画展	水彩画
調整中	須恵中学校・須恵東中学校美術部展	油彩画・水彩画



ワークショップ「アートに触れる夏」20年8月開催



「布の絵本展」20年9月開催



木下さん

五年くらいになるでしょうか、近所で子どもたちの大きな遊び声が聞こえてくるようになりました。私にすれば、少し年上の孫のような子どもたちで、何となくこちら元気をもらったような気がします。それでも、四十世帯ほどの隣組合の中で、小学生がいる家庭は五世帯程度です。現代社会は核家族化し、子どもたちを取り巻く環境も、私たちが育ったころや子どもを育てたころとは、随分変わってきたよう

な気がします。経済の発展とともに、品物は豊富にあり、お金さえ出せば大抵の物は手に入るし、他人と関わらなくても生きていけるようになりました。でも、私は、何か大切なものが忘れられかけているような気がします。

「子は国の宝」といいます。少子化が進む今日、学校や地域で子どもたちを見守っていくようになりました。三つの校区単位では、コミュニティ活動の一環として安全対策に取り組み、登下校の時間帯には交通安全や防犯の活動が行われています。学校教育の中では、地域の人たちが経験を積んだ専門の知識で子どもたちを教えています。

そのような活動を通して、世代の違う人たちとの交流が近所同士から広がっていききました。それは、子どもたちの社会性をも育ててくれることではないでしょうか。

今、子どもの大きな社会問題として、携帯電話やインターネットのことが議論を呼んでいます。現代のように、共働きが増え塾通いや行動範囲が増した子どもたちにとっても親にとっても、大変便利なものだと思います。しかし、

「絆」愛する地域との絆

有識者
木下 英美さん

使用方を誤れば大事な子どもの心をむしばんでしまうかもしれません。子どもたちに正しい使用方を教え、導いていくのは、親はもちろんのこと、私たち大人の役目でもあるのです。文字や画面だけの触れ合いや感覚は、人が本来持っている優しさや温かさまでも忘れさせかねない気がします。

昨年の秋、隣近所の有志のみなさんとで親睦の一泊温泉旅行をしました。七十歳代から四十歳代までの参加者でした。残念ながら、子どもたちの参加はなかったものの、次回はぜひ一緒に行ければと思っています。それにしても、裸の付き合いは終始和やかムードで本当に楽しい思い出となりました。

個人情報保護され、プライバシーが重要視される時代になりました。もちろんそれは大切なことです。が今、私たちはもつと身近な人たちと交流を深め、お互いを知り合い、楽しんでみてはどうでしょうか。

楽しみを通して培った友情は、苦しい時も希望やエネルギーを与えてくれるものと信じます。



町民運動会も地域交流のひとつ

テレビなどで、地震や災害で被害に遭った人たちが被災地の報道をよく目にします。人々が不安ながらも他人を気づかい、助け合っている様子が伺えます。また、それを援助する人たちの優しさも見てとれます。私たちにも、異常気象などでこうした災害や予期せぬ出来事が起きないとは限りません。

そんな時にも、日ごろからの地域での親交が深ければ、どれほど心強いでしょう。地域の行事などに積極的に参加し、多くの人たちと親交を深め、たくさんの方々の絆を育み、自分たちの手で自分たちの、より住みやすい地域社会を築こうではありませんか。

13人の推進員が誕生

第29期生須恵町食生活改善推進教室閉講式が、2月12日（木）に役場保健センターで行われました。

この教室は、「食は命なり」を基本理念に活動を行なっている同推進協議会（長澤道子会長）の、推進員を養成するために開講しているものです。今期は、13人の受講生が無添加食品を使用した生活習慣病予防のための調理や食に対する意識改革、食生活の改善を学びました。

閉講式で長澤会長は、「1年間の研修はいかがでしたか？これから私たちの仲間として、一緒に活動できたらと思います。」と話されていました。



1年間の研修の労をねぎらう長澤会長

第一小と第三小が 児童画展で表彰

第57回福岡県小学校児童画展（福岡県小学校図画工作教育研究所主催）が、1月6日（火）から12日（月・祝）まで福岡市美術館で行われました。

この児童画展で、第一小学校（金子辰美校長）がアール・ケー・ビー毎日放送賞を、第三小学校（安河内文彦校長）が地区会長賞をそれぞれ受賞されました。

この児童画展は、福岡県や福岡市の教育委員会などが後援して、県内の小学校児童を対象に行われています。

今回は、約27万点の応募作品の中から、特選や入賞作品など約2500作品が選ばれました。そして期間中、受賞作品は同美術館に展示されました。



表彰された第一小の金子校長（左）と第三小の安河内校長（右）

剣友会が 全国大会準優勝などで大活躍

平成21年度昇龍旗争奪全国選抜少年剣道大会（同大会運営委員会主催）が、1月11日（日）に岡山県倉敷市の水島公園緑地福田公園体育館で行われました。

この大会に、須恵剣友会が出席して小学生団体の部で準優勝を勝ち取りました。

大会は、全国から449チーム（2245人）の小中学生が参加して行われました。

この他、2月15日（日）に太宰府市で行われた、第33回天神旗少年剣道大会（大宰府顕彰会など主催）でも、県内から180チームが参加する中、強豪チームを破って小学生団体の部で優勝するなどの大活躍をしました。



全国大会で活躍する須恵剣友会

真剣勝負のかるた大会

第27回子ども会かるた大会（子ども会育成会連絡協議会主催）が、1月18日（日）にあおば会館で行われました。

ゴザが敷かれた会場では、きちんと正座した子どもたちが身を乗り出しながら、上の句を読み上げる吟者の声の後に、次々と札をたたき音が響きわたっていました。

大会結果は次のとおりです（各コート2位まで、○は順位）。

- 小学生の部
 - ・Aコート ①藤 浦A ②一番田A
 - ・Bコート ①上須恵A ②佐 谷B
 - ・Cコート ①城 山D ②大島原
- 中学生の部 ①城 山 ②甲植木



鋭いまなざしで札を見つめる子どもたち

たくさんの手づくり凧が大集合

第23回ファミリーカイトフェスタ（子ども会育成会連絡協議会主催）が、2月8日（日）に若杉の森運動公園多目的グラウンドで行われました。

大会は、小学校低学年・同高学年・一般・大凧の4部門に分かれて行われ、151人が参加しました。

会場には、親子づれや愛好者などのたくさんの手づくり凧が空を舞っていました。



今年は風に恵まれ空高くまで上がっていました。

成績 部別	グランプリ	準グランプリ	優秀賞	アート賞
低学年	麻生駿介	横山里寧	苑田和輝	高木航志
高学年	稲永彩香	勝村万実	石川佳純	中山 夢
一般	井上真一	三角栄重	小山田英生	勝村 香
大凧	第3小学校 (すえ3チーム)	第3小学校 (ともだちチーム)	第3小学校 (スマイルチーム)	川子1区 ボランティア

一本勝負を行います!!

第24回すえまち綱引大会（須恵町体育協会主催）が、2月15日（日）に須恵中学校体育館で行われました。

この大会に、町内分館や各種団体などから35チームが参加しました。

審判の「一本勝負を行います」の掛け声で始まるこの競技に、会場は熱気と大歓声に包まれていました。

大会結果は次のとおりです（○は順位・上位3位まで）。

- ・一般男子 ①乙植木A ②山の神 ③甲植木B
- ・一般女子 ①乙植木 ②須 恵 ③甲植木
- ・男女混合 ①須恵中PTA ②東中PTA・A ③東中PTA・B
- ・小学生 ①南米里A ②乙植木 ③須 恵
- ・親子男子 ①乙植木 ②佐 谷 ③城 山
- ・親子女子 ①城 山 ②甲植木 ③須 恵



じわじわと引き寄せられる綱引競技

税務課 ☎ 932-1151 (内線 136 番)

固定資産の縦覧と閲覧を行います

平成 21 年度の、固定資産縦覧帳簿の縦覧と課税台帳の閲覧を、次のとおり行います。

- **期 日**
- **縦 覧** 4月1日(水)～6月1日(月)(土・日、祝日は除く)
- **閲 覧** 4月1日(水)～(土・日、祝日は除く)
- **時 間** 9:00～17:00
- **場 所** 税務課
- **その他**
- 縦覧や閲覧ができる人は、固定資産税納税者などに限られます。
- 納税者本人以外が申請するときは、本人からの委任状が必要です。
- 来庁者本人が確認できる運転免許証などの書類が必要です。

縦覧・閲覧の役割

土地または家屋を所有する納税者は、縦覧帳簿で、所有する資産と同一区内にある土地の評価額または家屋の評価額とを、比較することができます(土地のみの所有者は土地についてのみ、家屋のみの所有者は家屋についてのみ縦覧が可能です)。

また、課税台帳の閲覧で、所有する固定資産(土地、家屋、償却資産)を確認することができます。

総務課 ☎ 932-1151 (内線 321 番)

夜間役場のご案内

毎月第3水曜日は夜間役場開設日です。この日は、午後8時まで住民課・税務課・福祉課・子ども教育課・総務課で窓口業務を行なっています。

3月の夜間役場開設日は次のとおりです。

- 3月18日(水) 17:15～20:00

掲 示 板

住民課 ☎ 932-1151 (内線 118 番)

国民年金保険料の納付方法のご案内

- **納付書での納付**
国民年金への加入の手続きの後、納付書が社会保険庁から郵送されます。納付書が手元に届きましたら、お近くの**銀行や信用金庫、信用組合、ゆうちょ銀行、農協、コンビニエンスストア**で納付してください。
※納付書が届かない場合は、東福岡社会保険事務所へ問い合わせください。
- **口座振替での納付**
口座振替を希望される人は、**預貯金通帳、口座届出印、年金手帳を持参して、東福岡社会保険事務所または金融機関窓口で手続き**をしてください。
※申請書は住民課窓口にも常備しています。
- **クレジットでの納付**
事前の申し込みが必要です。**東福岡社会保険事務所に申込用紙を提出後**、保険料を定期的にクレジットカード会社が立替え払いを行い、クレジット会社からカード会員に請求して納付されます。
※金融機関などの窓口で、クレジットカードを直接提示しての納付はできません。また、過去の未払い分も納付できません。
- **問合せ先** 東福岡社会保険事務所 ☎ 651-7129

保健環境課 ☎ 932-1151 (内線 154 番)

保健事業予定表を配布します

平成 21 年度の乳幼児健診、予防接種、住民検診などを一覧表にした「須恵町保健事業予定表」を、3月中旬から下旬にかけて各家庭に配布します。

この予定表は、年間の保健事業の予定表となりますので、大切に保管してご活用ください。

また、3月下旬を過ぎても届かない場合は、保健環境課までご連絡ください。

総務課 ☎ 932-1151 (内線 316 番)

緊急雇用対策事業に係る臨時職員登録者募集

町では、住民の生活を支援していく観点から、厳しい雇用情勢に対応することを目的として、臨時職員の登録者を募集します。主な内容は次のとおりです。

- **募集職種** 一般事務
 - **賃 金** 5600 円/日
 - **勤務時間** 8:30～17:00
 - **受け付け期間** 3月2日(月)～4月30日(木)(土・日、祝日を除く)
 - **登録資格** 企業からの労働者派遣契約の中途解除による失業中の人や内定を取り消された学生をはじめ、現在職を失っている人
 - **雇用期間** 4月1日(水)～9月30日(水)までの期間中3か月間(月20日勤務)
 - **提出書類** 登録申請書(兼履歴書)
- ※総務課で配布のもの
- **提出・問合せ先** 総務課

上下水道課 ☎ 932-1151 (内線 233 番)

上下水道の各種届出のご案内

転入や転出などに伴う上下水道の各種届出は、上下水道課窓口で受け付けています。

使用を開始するときや終了するとき、利用者の名義を変更するときは、印鑑を持参のうえ手続きを行なってください。

住民課 ☎ 932-1151 (内線 113 番)

印鑑登録のご案内

- **本人が来庁する場合に必要なもの**
登録する印鑑と運転免許証やパスポートなど(写真真付の公的身分証明書) または、保証書(町内で印鑑登録をしている人自筆の保証書)
 - **代理人が来庁する場合に必要なもの**
登録する印鑑と委任状。
申請後、本人の登録意思確認のため自宅に照会書を郵送します。到着後、本人が記入押印した回答書、登録する印鑑、本人と代理人の確認のための書類(健康保険証など)を持参ください。なお、**即日に登録はできません。**
- ※本人来庁時でも、運転免許証やパスポート、保証書がない時は、即日に登録はできず代理人が来庁する場合と同じ取り扱いとなります。

国民健康保険税・10期分

3月の納税

町の人口

平成 21 年 2 月 1 日現在 () = 前月比

- 男 性 12,567 人 (- 12)
- 女 性 13,220 人 (- 8)
- 合 計 25,787 人 (- 20)
- 世帯数 9,538 戸 (- 2)

みんなを守る 119

救急車の適正利用にご協力を!

「あれ? 本当に救急車が必要?」

救急車は、怪我や急病などで真に緊急を要する傷病者のためのものです。緊急でないのに救急車を呼ぶと、本当に救急車を必要とする怪我や急病が発生した際、遠方の消防署から救急車を出場させることとなり、時間の遅れから「救える命」を救えなくなることを考えられます。

親に抱かれキョトンとして
いる。
救急隊 「確かに少し熱はありますが緊急性はないようです。自家用車で連れて行かせませんか?」
祖母 「救急車でなければ診てもらえるからお願います!」
救急隊 「そうかもしれませんが、他の患者さんも診察を待たれていますのでご自分で連れて行かれてください。」
母親 「わかりました。」

▼事例1 「歩道で人が倒れています。」との通報で出場
本人 「酒を飲んで寝たい! 病院にお金を払いに行くけん乗せてっくれ!」
救急隊 「それはできません。酔いを醒ましてから自分で行ってください。」
直ちに警察に通報。保護を依頼して一件落着。

粕屋南部消防本部管内の、平成20年中における救急出件数は6546件で、一昨年に比べると38件の減となっています。また、これまで増加傾向にあった出件件数が平成18年から3年連続減少に転じています。
救急車を本当に必要とする人のために、今後もみなさんご理解とご協力をお願いいたします。

より一層の障害者福祉支援を図るために 須恵町障害者医療費制度が変わります

4月1日から入院時の負担を軽減します

須恵町の障害者医療費支給制度を拡充するため、本年4月1日から、入院による本人負担を、1か月間で「20日を限度」から「10日を限度」に改正して、入院時の負担を軽減します。

これに伴い、今回新しい医療証を3月末までに郵送しますので、4月1日以降に医療機関を受診される時は、必ず新しい医療証を提示してください。

改正点

- ▼本人負担
 - 入院(一般) 500円/日(月10日を限度)
 - 入院(低所得) 300円/日(月10日を限度)
- ※「低所得」…市町村民税非課税世帯限度額認定証と一緒に提示
- ※いずれも1医療機関ごとに自己負担
- ▼問合せ先
 - 住民課
 - ☎932・1151(内119)

高齢者運転免許更新バス送迎のご案内

須恵町では、高齢者の自動車運転免許の更新時の「高齢者運転免許更新バス送迎」を行なっています。

平成21年度も、毎月1回、高齢者講習を受講された人を対象に、福岡試験場までの無料送迎を行います。免許証更新の際は、どうぞご利用ください。

▼利用資格 町内に居住し、高齢者講習を受講された人(70歳以上)

▼実施日 毎月第2火曜日

▼申込み方法 ウキコドライバースクールはかたの森または総務課に設置する申込用紙に必要事項を記入のうえ申し込んでください。

▼申込み期限 バス利用日の前月末日

▼集合場所・時間 須恵町役場北側大型バス車庫前 14時15分

▼平成21年度バス送迎予定日(毎月第2火曜日)

4月14日・5月12日・6月9日・7月14日・8月11日・9月8日・10月13日・11月10日・12月8日・平成22年1月12日・2月9日・3月9日

▼問合せ先 総務課 ☎932・1151

粕屋警察署だより

須恵

治安天気図



11月 12月

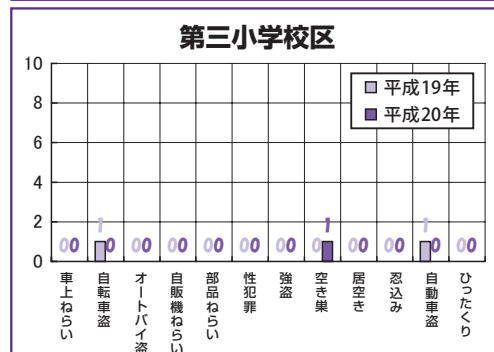
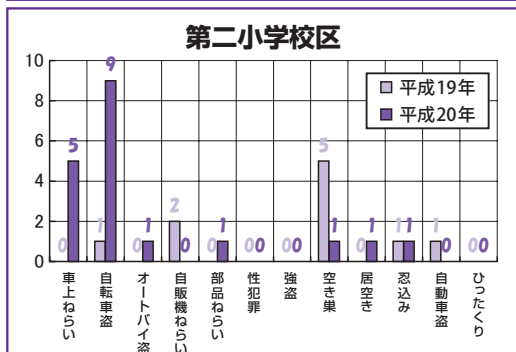
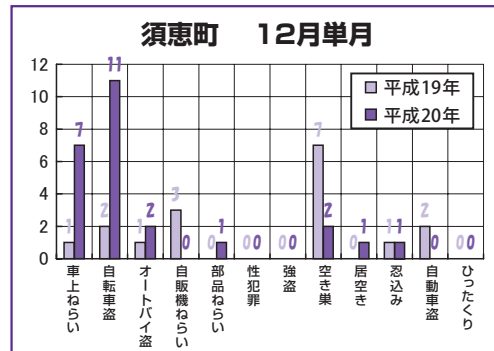
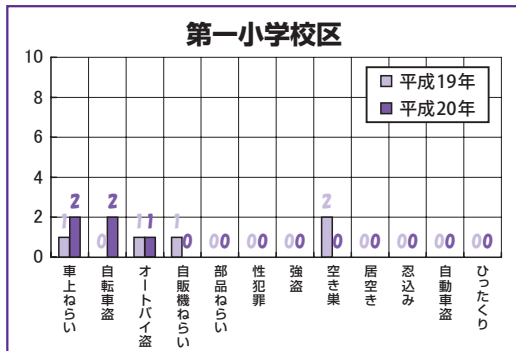
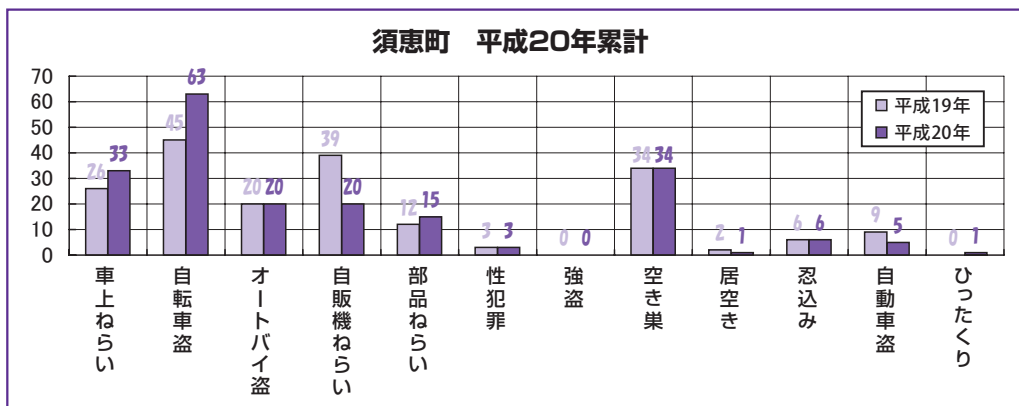

3月 わくわくデイサロン 4月

65歳以上 男女とも募集しています 初めての方大歓迎!

18日(水) 楽楽手工芸 講師 合屋三千代 先生 自己負担金 300円

25日(水) ハンドベルと懐かしい唱歌 講師 高間美奈湖 先生 自己負担金 300円

27日(金) フラワーアレンジメント 講師 福祉課スタッフ 自己負担金 500円

- 申込資格 65歳以上で町内に住所を有する人
- 開催日時 水・金曜日の朝(10:00~12:00)
- 場所 ボランティアセンター1階
- 定員 30人 ※予約が必要です。
- 申込み・問合せ先 福祉課 ☎932-1151(内線126)

3日(金) わくわくお楽しみ会 講師 福祉課スタッフ 自己負担金 300円

8日(水) ケアビクス 講師 林崎万里子 先生 自己負担金 300円

ケアビクスとは
椅子に座ったまま出来るのでヒザや腰が痛い方でも無理なく楽しく出来る体操です。明るく 楽しく 元氣よく! ところとからだの健康づくりをはじめませんか?

10日(金) さくらアート 講師 福祉課スタッフ 自己負担金 500円

15日(水) 陶芸(定員25人まで) 講師 光安逸子 先生 自己負担金 500円



試験

平成21年度 国家公務員採用

- 国家公務員採用Ⅰ種**
- 受験資格** ①昭和51年4月2日～同63年4月1日生まれの人
②同63年4月2日以降生まれで大学を卒業した人、平成22年3月までに卒業見込みの人および人事院が同等と認める人
- 受付け期間** 4月1日(水)～8日(水)
- 第1次試験日** 5月3日(日)
- 国家公務員採用Ⅱ種**
- 受験資格** ①昭和55年4月2日～同63年4月1日生まれの人
②同63年4月2日以降生まれで大学・短大・高専を卒業した人、平成22年3月までに卒業見込みの人および人事院が同等と認める人
- 受付け期間(郵送・持参)** 4月13日(月)～22日(水)
- 第1次試験日** 6月21日(日)
- 国税専門官採用**
- 受験資格** ①国家公務員採用Ⅱ種に同じ ②国家公務員採用Ⅰ種に同じ
- 受付け期間** 4月1日(水)～14日(火)
- 第1次試験日** 6月14日(日)
- 労働基準監督官採用**
- 受験資格** ①国家公務員採用Ⅱ種に同じ ②国家公務員採用Ⅰ種に同じ
- 受付け期間** 国税専門官採用に同じ
- 第1次試験日** 国税専門官採用に同じ

- 法務教官採用**
- 受験資格** ①国家公務員採用Ⅱ種に同じ ②国家公務員採用Ⅱ種に同じ
- 受付け期間** 国税専門官採用に同じ
- 第1次試験日** 国税専門官採用に同じ
- 受験案内などの請求方法** 返信用封筒(角形2号、140円分(国税専門官は120円分)の切手貼付け、あて先・請求試験名明記)を同封した封筒に、請求する試験名を朱書きし送付してください。
- 請求・問合せ先**
人事院九州事務局第二課試験係
(〒812-0013 博多区博多駅東2-11-1)
☎431-7733

裁判所職員採用

- 裁判所事務官採用Ⅰ・Ⅱ種
家庭裁判所調査官補採用Ⅰ種
- 受験資格** 昭和54年4月2日～同63年4月1日生まれの人
 - 受付け期間** 4月1日(水)～15日(水)
 - 第1次試験日** 5月31日(日)
 - ※受験案内および受験申込書は最寄りの裁判所で配布しています。
 - 問合せ先**
福岡地方裁判所事務局人事課
☎781-3141
URL <http://www.courts.go.jp/>

募集

平成21年度 県政モニター

- 県政のアンテナ役として、県の施策や制度などについてのご意見をお聴きする、県政モニターを次のとおり募集します。
- 応募資格** 県内に居住する18歳以上の人
 - 応募人員** 250人
 - 任期** 5月上旬～平成22年3月31日
 - 業務内容** アンケート回答、モニ

- ター提案
- 謝礼** 活動状況に応じて謝礼(図書カード)を進呈
- 応募方法** 県庁、県総合庁舎、などの窓口(備え付けの応募はがき、ネット申請などで申し込みください)。
- 応募締切り** 3月23日(月)
- 申込み・問合せ先**
福岡県県民情報広報課広聴係
☎643-3103
URL <http://www.shinsei.pref.fukuoka.lg.jp/>

お知らせ

福岡県バリアフリー アドバイザー派遣制度

- 福岡県では、高齢者や障害者の人の住まいを快適なものにするため、アドバイザーを派遣する制度を設けています。
- 内容** 建築士と作業療法士・理学療法士を派遣して、住まいの適切なアドバイスをを行います。
 - ・身体状況に合った適切なアドバイスなので、無駄な工事ややり直しが少なくなります。
 - ・必要以上の工事をする一部の業者とのトラブルを、未然に防止することができます。
 - ・改修を行わない人でも、将来の住まいの課題や対処方法のイメージが持てます。
 - 制度対象** 65歳以上の高齢者または障害者の人。将来のために住まいをチェックされたい人。
 - 費用** 無料
 - 問合せ先**
(財)福岡県建築住宅センター生涯あんしん住宅
☎582-8061

母子家庭のお母さんの 就労支援

福岡県母子家庭等就業・自立支援センターでは、町村在住の母子家庭のお母さん(児童扶養手当受給者)

- を対象に、ハローワークと連携して就労を支援する事業を実施しています。支援を希望する人はご連絡ください。なお、面談は、対象者が居住されている町村役場で実施します。
- 申込み・問合せ先**
福岡県母子家庭等就業・自立支援センター
☎584-3931

お届けします リサイクル肥料 「博多のびのび」

- 福岡市では、家庭などから出る下水を大切な資源として発酵・殺菌処理し、良質の肥料にリサイクルして、環境にやさしいまちづくりを進めています。
- この肥料は、有機物や石灰をたくさん含んだ有機質土壌改良材で、種まきや苗の植え付け前に元肥として、1袋(10kg入り)で約30㎡に、他の配合肥料などと混ぜて使います。
- これから春の園芸シーズンを迎え、野菜、花、庭木などに幅広く使用できます。
- 価格** 1セット500円(10kg入り2袋、送料・消費税込み)
 - 配送時期** 申込み後、2週間程度
 - 申込み受け** 月曜日～土曜日 9:00～17:00
 - 申込み・問合せ先**
(財)福岡市下水道資源センター
☎0120-803-804
FAX 807-5044

特定計量器定期検査

- 計量法により、取引または証明に使用する計量器(はかり、おもり、分銅)は、定期検査(有料)を受けることが義務づけられています。商店や事業所で使用されている場合は、必ず受検してください。
- 日時** 4月16日(木)10:00～12:00、13:00～15:00
 - 場所** カルチャーセンター
 - 問合せ先**
(社)福岡県計量協会
☎939-2945

佐谷山建正寺 十一面観音立像(県指定文化財)御開帳

- 1年に1度の、県指定文化財「十一面観世音菩薩像」の御開帳が行われます。
- 当日は、地元の方々による昼食のお接待や子ども会の花祭り、奉納相撲などが行われます。また、お堂横のしだれ桜も見ごろになります。
- みなさまお誘い合わせのうえお越しください。
- なお、当日は駐車場が不足し、混雑しますので、なるべく乗り合わせてお越しください。
- 日時** 4月5日(日)9:00～16:00
 - 場所** 佐谷区観音谷 佐谷神社(建正寺)

商工つつじまつり 参加者大募集

- 日時** 4月29日(昭和の日)10:00～15:00
- 会場** 皿山公園(雨天決行)

- 「つつじ男・つつじ女」** SL広場(皿山公園)からイベント会場までの約700mを駆け上がります。男女各1位には豪華賞品を準備しています。仮装などでの出場は特別賞もあります。
- ・老若男女、町内外を問わず参加自由。参加定員は小学生以下の部・一般の部ともに100人(先着順・参加無料)。
- バザー(飲食物)、フリーマーケット(飲食物以外)**
バザー出店は、商工会員のみの出店です。フリーマーケットはだれでも出店できます。出店料は無料。申込み締切りは3月31日(火)です。
- 申込み・問合せ先** 須恵町商工会 ☎932-6700

俳句 (露の臺、寒明)	○寒明けてわらべ地蔵の大あくび	○寒明の我を忘れるワルツかな	○寒明けの木々の芽吹きはやわらかく	○寒明けや夫の忌に行く里の寺	○小舟浮く海穏やかに寒の明け	○寒明けやうごめき初めし鉢のもの	○寒明けやパステルカラーを着こなして	川柳 (雑詠)	○ふるさととは遠く年越し派遣村	○派遣切り内定取消し明日わが身	○百態の牛に見えぬ年賀状	○一杯のティーで人生振り返り	○チラシからその日暮しを探し出す	遊歩	あき	房	可	茂	合	渡	御	松	長	原	鶴		
須恵句会	夢現代	恒子	素子	ヨシ子	ハルエ	ハツエ	敏郎	恵	遊	あ	房	可	茂	合	渡	御	松	長	原	鶴	夢	渡	御	松	長	原	鶴



ハッピーバースデー!!
満1歳

かえて
佐藤 楓ちゃん
「楓ちゃん お誕生日おめでとう☆ 歩ける様になったら お姉ちゃんと一緒に手を繋いで 散歩に行こうネ♡」
一番田区(慶太・さつき) (H20. 3. 10 生まれ)

次回申し込み要領

- 対象者 平成20年5月生まれの赤ちゃん
- 必要なもの 赤ちゃんの写真(ふりがな付きの氏名、生年月日を裏書)、保護者のメッセージ(50字以内、居住区、保護者の氏名、電話番号を明記)
※ここで掲載された写真や氏名などは、須恵町ホームページの中の「広報すえ」で公開されますので、その旨了解の上申し込みください。
なお、写真は返却しません。
- 締切日 3月31日(先着10人まで)
- 問合せ先 企画課 ☎932-1151

れんと
麻生 煉仁ちゃん
「お誕生日おめでとう! 色々あったけど元気に大きくなってくれたね。これからもたくさん笑顔を見せてネ♡」
甲植木区(保雄・征子) (H20. 3. 26 生まれ)

パバママも みんなでいっしょに子育てを楽しみましょう!

▼対象 0〜3歳の家庭保育児とその保護者(※要登録)

▼開館日 月曜日〜金曜日

▼開館時間 10時〜16時

▼場所 ボランティアセンター3階

あそびのひろばつくしんぼにあそびにきませんか

乳幼児医療期間満了後の各医療への移行について

乳幼児医療の対象が、小学校入学前までの期間となつたことに伴い、本年4月から小学校に入学する児童(平成14年4月2日〜同15年4月1日生まれ)で、障害者医療またはひとり親家庭等医療に該当する人は申請が必要です。

平成20年10月に、障害者医療または母子家庭等医療から乳幼児医療に移行された人は、今月末までに申請書と医療証を郵送しますので、申請の手続きを行なってください。

この他、転入や新規などで該当する人は、必要書類を持参して手続きを行なってください。

乳幼児医療から障害者医療・ひとり親家庭等医療を申請される方へ

- ▼障害者医療
 - ・対象者 身体障害者(身体障害者手帳1・2級)
 - ・知的障害者(1Q35以下)
 - ・重複障害者(身体障害者手帳3級かつ1Q50以下)
 - ・精神障害者(精神障害者保健福祉手帳1級)
 - ・必要書類 保険証、印鑑、障害者手帳・療育手帳など
- ▼ひとり親家庭等医療
 - ▼対象者 母子家庭、父子家庭、父母のいない子(所得制限あり)
 - ▼必要書類 保険証、印鑑、児童扶養手当証書など

▼問合せ先 住民課 ☎932-1151

▼休館日 土・日曜日、祝日、お盆、年末年始

※登録申し込みについて
ひろばの登録と利用は、お子さん一人につき傷害保険の加入(年度更新)が必要です。詳しくは、問い合わせください。

▼問合せ先
あそびのひろばつくしんぼ
☎090-2250022・093080



Book 図書館だより
町立図書館の3月の推薦図書



一般書

四季折々の懐かしい風物、温かな人影、時の移ろい。
森鷗外、夏目漱石、志賀直哉、川端康成、太宰治など51人の日本の作家による、明治から昭和初期までの傑作短篇を「大きな文字」「総ルビ」で収録。

『百年小説』
ポブラクリエイティブネットワーク/編集
ポブラ社

あかちゃん絵本

「せんべ せんべ 焼けた どのせんべ 焼けた」わらべうたの懐かしい響きに乗って、ままごと遊びが始まります。
ままごとの楽しさ、ままごと遊びが子どもたちの間に続いていくことの大切さを伝える絵本。

『せんべ せんべ やけた』
こばやし えみこ/案
ましま せつこ/絵
こぐま社

ヤングアダルト

中高生を主としたヤングアダルト世代が「心の問題」「学校・受験」「進路・仕事」「からだ・性」について悩んだときに参考となる図書4809冊を収録。原則1997年以降に日本国内で刊行された図書を対象とする。

『ヤングアダルトの本1』
日外アソシエーツ/編集
日外アソシエーツ社

児童書

奴隷のヘンリー・ブラウンは、秘密の組織「地下鉄道」の助けをかり、自由への脱出を試みました。ヘンリーが立てた計画は、自分を小包にして送ること。だれも思いつかなかった方法でした。1800年代に本当にあったお話。

『ヘンリー・ブラウンの誕生日』
エレン・レバイン/作
カティール・ネルソン/絵
鈴木出版

“布絵本製作ボランティア 『わん・ぴいす』 会員募集”

毎週水曜日の10時から、あおば会館2階で布の絵本の製作を行なっています。
できあがった作品は、図書館に寄贈したり、おはなし会での読み聞かせに活用したりして、多くの子どもたちに楽しんでもらっています。
興味のある方は、ぜひ一度見学に来てください。
●連絡先 須恵町立図書館 ☎932-6364



蔵書点検を行いました

1月29日(木)から2月6日(金)まで、図書館資料の総点検および清掃を行いました。期間中は、利用者みなさんには大変ご迷惑をおかけしました。
資料点検の結果、貸出手続きが行われずに、館外に持ち出されたと思われる不明資料は149冊でした。
図書館資料は、町民のみなさんの大事な財産です。必ず貸出手続きをされるようお願いいたします。

おまつり としょかんカレンダー

3月 印は休館日です。開館時間 10:00 ~ 18:00

日	月	火	水	木	金	土
1	2	3	4	5	6	7
8	9	10	11	12	13	★14
15	16	17	18	♥19	20	★21
22	23	24	25	26	27	◆28
29	30	31				

4月

日	月	火	水	木	金	土
			1	2	3	4
5	6	7	8	9	10	11
12	13	14	15	♥16	17	■18
19	20	21	22	23	24	▲25
26	27	28	29	30		

- ♥あかちゃんおはなし会 3月19日・4月16日(木) (0・1歳:10:20~ 2・3歳:11:00~)
- ★おはなし会 3月14日・21日(土)14:00~
- ◆工作教室 3月28日(土)14:00~

“子ども読書の日”週間
4月16日(木)~25日(土)

- 子ども読書の日・おはなしリレー 4月18日(土) 14:00~
- ▲子ども読書の日・工作教室 4月25日(土)14:00~

3月16日から4月15日までの予定表です。

上水道の漏水は指定業者へ



各家庭の水道で修理を要する故障や、水道管の破裂、漏水などが発生した場合は、まず元栓を締めて、ご存知の指定水道工事店などにご連絡ください。ご存知でない場合は、次の日程の指定業者に連絡してください。
水道メーターから宅内側の修理は自己負担です。

3月			4月		
月日	当番業者	電話	月日	当番業者	電話
16日	藤木良弘設備(株)	932-1254	1日	藤木良弘設備(株)	932-1254
17～18日	(株)光商会	932-4886	2～3日	(株)光商会	932-4886
19～20日	五水設備	933-5311	4～5日	五水設備	933-5311
21～22日	(有)森広設備工業	933-6890	6～7日	(有)森広設備工業	933-6890
23～24日	豊田設備	933-4037	8～9日	豊田設備	933-4037
25～26日	尾畑建設	938-4576 090-8413-7962	10～11日	尾畑建設	938-4576 090-8413-7962
27～28日	(有)今泉産業	935-1375	12～13日	(有)今泉産業	935-1375
29～30日	中牟田製作所	932-1455	14～15日	中牟田製作所	932-1455
31日	藤木良弘設備(株)	932-1254			

生活福祉総合相談日

●場所 福祉センター相談室 ●問合せ先 社会福祉協議会 ☎933-2160
●時間 13:00～16:00
(弁護士相談のみ13:00～15:00・弁護士相談以外は電話相談できます。☎933-2993)
・高齢者電話相談 (毎週月曜日14:00～16:00 ☎933-2993)

区分	子育て・児童相談	障害者相談	高齢者相談	健康相談	行政・人権・心配ごと相談	弁護士相談(要予約)
3月	17日(火)	24日(火)	18日(水)、25日(水)	25日(水)	-	19日(木)、26日(木)
4月	7日(火)	14日(火)	1日(水)、8日(水)、15日(水)	1日(水)、15日(水)	2日(木)	9日(木)

休日当番医

月日	外科		内科・小児科・歯科	
	病・医院名	電話	病・医院名	電話
3月20日	亀山クリニック(志免)	935-0148	粕屋中・南部 休日診療所 場所: 粕屋郡久山町大字久原3168-1 ※内科・小児科は、内科のみ、小児科のみとなる場合があります。	652-3119
22日	青洲会病院(粕屋)	939-0010		
29日	松尾医院(粕屋)	938-7330		
4月5日	みやふさ整形外科(志免)	957-3031		
12日	森高脳神経外科(志免)	937-2214		

※診療時間は9時から17時までです。
※一部変更になることがありますので必ず下記で確認してください。
●休日当番医の問い合わせ先
救急医療情報センター ☎471-0099
粕屋南部消防本部 ☎935-5111

■編集後記■
今年のファミリーカイトフェスタは、天気と風に恵まれ多くの風が空高くまで飛んでいました。そのため、走り回る姿より風系と風系が絡み合う光景をよく目にしました。しかし、高く上がって過ぎて小さくなり、手づくりの風が見えないのが少し残念でした。また、この気候で花粉も多く飛んでいたので、私の今シーズンの花粉症との戦いがこの日始まりました。
老人クラブの料理教室にお邪魔しました。幼稚園児や保育園児のクッキング教室に負けないくらいに、賑やかで楽しそうな料理教室となっていました。ここで、みなさんの姿を見ていたら、なぜかばあちゃんの手料理料理を思い出しました。(喜)

貸し出します!

- 音訳テープ
 - 社協だより「わかみず」
 - 広報「すえ」
 - 議会広報「議会だより」
 - 共生のまちづくり「ボランティアだより」
- 問合せ先 社会福祉協議会 ☎933-2160

香典返しお礼 社会福祉協議会

山の神区 故 木原 君代様
旅石区 故 三角 一利様
乙植木区 故 稲永 金治様
以上の方々から多額の寄付をいただきました。厚くお礼申し上げます。
ご遺族 稲永 拓也様

3月



日曜	行事	場所	時間	備考
16月	東幼稚園・南幼稚園卒園式	各幼稚園	10:00～	
17火	小学校卒業式	各小学校	10:00～	
18水	夜間役場	役場窓口	17:15～20:00	
20金	春分の日			
21土	かやの保育所・アザレア幼稚園卒園式	各所・園	10:00～	
24火	4か月児健診	保健センター	13:30～14:30 受付	平20年11月生
	前期高齢者説明会(新規該当者のみ)	保健センター	10:00～	
25水	9か月児健診	保健センター	13:30～14:30 受付	平20年6月生
29日	消防団入退団式	健康広場	10:00～	



4月

日曜	行事	場所	時間	備考
1水	かやの保育所・アザレア幼稚園入園式	各所・園	10:00～	
7火	3歳児健診	保健センター	13:30～14:30 受付	平18年3月生
8水	1歳6か月児健診	保健センター	13:30～14:30 受付	平19年9月生
9木	中学校入学式	各中学校	10:00～	
10金	小学校入学式	各小学校	10:00～	
12日	第24回 体育協会須恵川美化作業	須恵川全域	8:00～	
13月	東幼稚園・南幼稚園入園式	各幼稚園	10:00～	
14火	ポリオ生ワクチン経口接種	保健センター	13:45～14:15 受付	生後3か月から90か月未満
15水	BCG接種	保健センター	13:45～14:15 受付	生後3か月から6か月未満
	夜間役場	役場窓口	17:15～20:00	