



須恵町文化協会  
洋舞踊部発表会

- と き 11月26日(日)  
10:30 開演
- と ころ アザレアホール須恵
- 入 場 料 無 料
- 問合せ先 須恵町文化協会  
☎ 934-0030 (文化協会事務局開設日 火曜  
8:30~17:00、金曜13:00~17:00)  
創作ダンス、フラダンス、クラシックバレエな  
どの発表会です。  
どなたでも、入場できます!



アザレアホール須恵からの  
お知らせ

アザレアホール須恵館内1階のホワイエ(ロビー)部分を常設の作品発表の場として無料で開放いたします。

開放期間は、原則として1回につき3週間です。詳しくは、アザレアホール須恵内社会教育課へお尋ねください。

アザレアホール須恵  
ご案内 11月・12月

～ 11 月 ～

- 12日(日) 演歌わたなべ会 カラオケ発表会  
開場9:30 開演10:00  
問合せ先 渡辺 ☎ 934-0884
- 15日(水) 中学生の未来に贈るコンサート
- 21日(火) 年末調整説明会
- 23日(祝) とうま音楽教室
- 26日(日) 文化協会洋舞踊部発表会



～ 12 月 ～

- 3日(日) 大江 錦之助他…座長大会  
チケットは…アザレアホール須恵窓口で  
お求めください ☎ 934-0030
- 8日(金) 人権週間記念観劇会  
開場18:00 開演18:30
- 14日(木) 宇美商業高校“生きる力の発表会”
- 16日(土) チムニーズ ENGLISH 幼稚園発表会
- 17日(日) 女声コーラスルクルクリスマスコンサート
- 20日(水) 子ども総合文化発表会  
(町内小中学校発表会)
- 23日(土) 西日本音楽学院発表会
- 24日(日) 早田ピアノ教室発表会

＊ 《サークル作品展》 ＊

～ 須恵町で活動されているサークルの作品展です～



- |            |        |                                 |
|------------|--------|---------------------------------|
| 11月 7日(火)～ | 12日(日) | 陶芸月窯会・陶芸模索同好会                   |
| 14日(火)～    | 19日(日) | 押花サークル・押花すみれ会                   |
| 21日(火)～    | 26日(日) | 陶芸同人会・(まなビック講座)陶芸               |
| 28日(火)～12月 | 3日(日)  | 紙粘土教室・パッチワーク教室                  |
| 12月 5日(火)～ | 10日(日) | 老人クラブ陶芸教室                       |
| 12日(火)～    | 17日(日) | (まなビック講座)木彫り・<br>カリグラフィ・やさしい編み物 |

CONTENTS

- 飲酒運転撲滅(その1) ..... 2
- 平成17年度決算 ..... 10
- 第7回 ゆみ's キルトグループ展 ..... 17  
美術センター 久我記念館
- 町立図書館の11月の推薦図書 ..... 24  
Book 図書館だより

第二保育所 最後の運動会

9月30日(土)に各町立保育所で運動会が行われました。

第二保育所で行われた運動会でも、体操やダンスなどのプログラムが組まれていました。第二保育所は、平成19年度から民営化されることになっており、この運動会が町で運営する第二保育所としての最後の運動会となりました。



飲んだら乗らない！  
乗るなら飲まない！  
飲んだ者には乗らせない！



平成18年8月25日夜、福岡市東区奈多の「海の中道大橋」で、大変な交通死亡事故が起きました。飲酒運転が原因で、幼い子ども（3人）が絶たれました。

そこで今回は、福岡県交通事故をなくす県民運動本部が発表している資料を基に、飲酒運転事故の発生状況や飲酒運転の法規制、飲酒が運転に及ぼす影響、飲酒運転撲滅に向けて

た取り組み事項などをまとめてみました。今月号から2回にわたって紹介します。飲酒運転撲滅にみなさんの協力をお願いします。

（資料提供〓粕屋警察署、引用文献〓総務省監修広報通信）

飲酒運転による  
人身事故は674件発生

福岡県下では、昨年一年間に飲酒運転による人身事故は674件発生しています。内訳は死亡事故が10件、重傷事故が25件、軽傷事故は639件となっています。

月別発生状況は、4月がもっとも多く79件、以下12月の78件、5月の64件、3月の59件とつづいていきます（表1参照）。

時間帯別では午前0時から2時までは120件

飲酒運転事故の時間帯別発生状況は、午前0時から2時までが最も多く120件、以下午後2時から24時までが106件、午前2時から4時までが96件とつづいています。また、この時間帯の事故件数を合わせると322件となり、これは総事故件数の約48パーセントを占めています（表2参照）。

飲酒死亡事故の件数

県下、過去10年の飲酒死亡事故は、平成7・8年の56件をピークに、同12年には27件と減少していましたが、14年には51件と再び増加、15年には27件、昨年は22件と減少傾向を示しています（表3参照）。

## 飲酒運転の罰則

表4 業務上(重)過失致死傷罪（刑法第211条）

| 運転行為             | 事故の結果        | 罰 則                           |
|------------------|--------------|-------------------------------|
| 不注意運転（過失）による交通事故 | 人を死亡または負傷させた | 1か月以上5年以下の懲役若しくは禁錮又は50万円以下の罰金 |

表5 危険運転致死傷罪（刑法第208条の2）

| 運転行為                                   | 事故の結果   | 罰 則           |
|--|---------|---------------|
| アルコール又は薬物の影響により正常な運転が困難な状態で四輪以上の自動車を走行 | 人を負傷させた | 1か月以上15年以下の懲役 |
|  | 人を死亡させた | 1年以上20年以下の懲役  |

酒気を帯びて自動車などを運転してはならないことは、ご存知のとおりですが、改正内容を改めてみてみましょう。

## 飲酒運転に対する法規制

### 危険運転致死傷罪が創設

飲酒運転や悪質な運転による死傷事故の増加に伴い、平成13年12月に刑法が改正され、新たに危険運転致死傷罪が創設されました。また平成14年6月には道路交通法が改正され、「酒気

帯び」「酒酔い」状態での運転、いわゆる飲酒運転に対する罰則が強化されました。

これにより、飲酒運転などは、故意の危険運転行為とみなされ、死傷事故を起こしたときは、従来の過失責任よりも重い罪に問われることになりました。

### 1、刑法（別表4・5参照）

海の中道大橋の事故現場



表1 飲酒運転の月別人身事故発生状況（H17）

| 月    | 1  | 2  | 3  | 4  | 5  | 6  | 7  | 8  | 9  | 10 | 11 | 12 | 合計  |
|------|----|----|----|----|----|----|----|----|----|----|----|----|-----|
| 発生件数 | 47 | 43 | 59 | 79 | 64 | 41 | 55 | 47 | 47 | 56 | 58 | 78 | 674 |
| 死亡事故 | 2  | 1  | 1  | 0  | 2  | 0  | 1  | 1  | 1  | 0  | 0  | 1  | 10  |
| 重傷事故 | 1  | 0  | 2  | 6  | 5  | 1  | 2  | 2  | 1  | 0  | 4  | 1  | 25  |
| 軽傷事故 | 44 | 42 | 56 | 73 | 57 | 40 | 52 | 44 | 45 | 56 | 54 | 76 | 639 |

表2 飲酒運転の時間帯別人身事故発生状況（H17）

| 時 間  | 0～2 | 2～4 | 4～6 | 6～8 | 8～10 | 10～12 | 12～14 | 14～16 | 16～18 | 18～20 | 20～22 | 22～24 | 合計  |
|------|-----|-----|-----|-----|------|-------|-------|-------|-------|-------|-------|-------|-----|
| 発生件数 | 120 | 96  | 64  | 38  | 19   | 22    | 9     | 22    | 32    | 64    | 82    | 106   | 674 |
| 死亡事故 | 4   | 1   | 0   | 0   | 0    | 1     | 0     | 0     | 1     | 1     | 1     | 1     | 10  |
| 重傷事故 | 2   | 4   | 3   | 2   | 2    | 0     | 0     | 0     | 1     | 4     | 2     | 3     | 25  |
| 軽傷事故 | 144 | 91  | 61  | 36  | 17   | 21    | 9     | 20    | 30    | 59    | 79    | 102   | 639 |

表3 飲酒運死亡事故の件数（各年12月…福岡県）

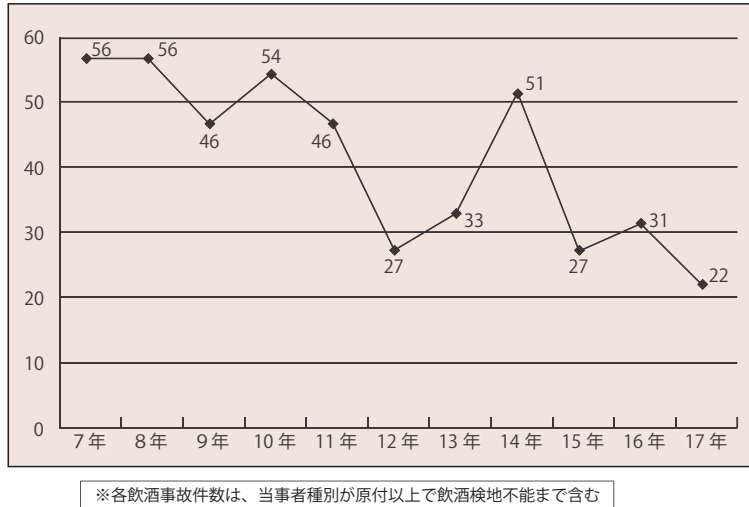

## 2、道路交通法

罰則（道路交通法第65条第1・2項）

酒酔い運転〓3年以下の懲役または50万円以下の罰金。  
酒気帯び運転〓1年以下の懲役または30万円以下の罰金。

表6 違反行為の点数・処分内容等

|        |                               | 点 数 | 処分内容  | 欠格・停止期間 |
|--------|-------------------------------|-----|-------|---------|
| 酒酔い運転  | アルコールの影響により正常な運転ができないおそれのある状態 | 25点 | 免許の取消 | 2年      |
| 酒気帯び運転 | 呼気1リットル中アルコール0.25mg以上         | 13点 | 免許の停止 | 90日     |
|        | 呼気1リットル中アルコール0.15mg以上0.25mg未満 | 6点  | 免許の停止 | 30日     |

（注）この処分は一例で、過去の交通事故や交通違反の前歴などにより異なります。「欠格・停止期間」は、前歴なしのときです。

## インタビュー

飲酒運転撲滅について、須恵町交通指導員会の辻 賢一會長の話を聞きました。



## まだまだ多い飲酒運転 取り締まり期間中に322人検挙

「平成13年に刑法が改正されて厳しくなったのに、また、悲惨な交通死亡事故がおきました。ショックです。」

人身事故、それも飲酒運転は絶対にあってはなりません。事故の加害者、被害者はもとより家族など、たくさんの人を不幸にします。

わたしたちの活動は、町の交

通問題について、年6回の交通指導員会を開いて交通安全についての情報交換を行うほか、粕屋署や交通安全協会などと連携し、春や夏、また、年末年始などの交通安全運動キャンペーンの実施、小学校児童を対象にした自転車の安全運転教室を開くなどしていますが、こうした事故実態に接すると無力さや非

力さを思います。

県警が発表している酒気帯び・酒酔い運転の検挙者数（緊急取り締まり強化期間〓平成18年8月28日～9月13日・検挙者322人、毎日新聞・平成18年9月14日付け）などを見ていると、事故の恐ろしさや厳しさがまだまだ理解できていません。

飲酒運転撲滅については、運転者はもとより家庭や地域、職場などでもっとも注意、啓発しあっていかなければなりません。みなさんの協力をお願いします。」



園児も保護者も大ハッスル  
 保育所・幼稚園で運動会

町内の町立保育所と幼稚園で、運動会が行われました。

保育所は9月30日（土）に、幼稚園は10月1日（日）にそれぞれ行われました。保育所は好天の秋空に恵まりましたが、幼稚園はいにくの曇り空の中での運動会となりました。各保育所と幼稚園のプログラムは、かけっこやだるまはこび、ダンス、組体操などの競技が組まれていました。

かやの消防隊」では、一生懸命に車を引っ張る保護者に対して、車に乗せられて引かれる園児たちは、喜んだり大泣きする姿が見られました。

東幼稚園では、プログラム種目「幼稚園クイズ」で、お母さんたちが、園児以上に大盛り上がりして運動会を楽しんでいました。

各保育所と幼稚園で、園児と保護者が大ハッスルして運動会が行われ、園児たちは元気いっぱい練習の成果を発揮していました。



（東幼稚園）



（東幼稚園）



（南幼稚園）



（第一保育所）



（かやの保育所）



（西幼稚園）



（第二保育所）



（第一保育所）

- Athletic Meet -



（第二保育所）



（西幼稚園）



（南幼稚園）



（かやの保育所）



## 須恵は南軍に占領された

### 大正四年の陸軍特別大演習（1）

陸軍特別大演習は陸軍演習令に定める次の六種類の演習の一つです（『国防大事典』による）。

- 諸兵連合演習
- 師団秋季演習
- 師団対抗演習
- 特別大演習
- 各兵特別演習
- 特種演習

この内「特別大演習」は年に一度の政府あげての一大イベントでした。「大」演習である理由は二個以上の師団が対抗するという大規模な演習であったからであり、それが「特別」なのは、天皇陛下（陸軍の最高権威である大元帥の地位にある）が統監されたから

です。軍の指揮は勅命を受け、大將または中将が執ることになっていました。特別大演習終了後は参加各部隊が整列して観兵式が行われます。（海軍でこれに相当するのが観艦式です。）

第一回の特別大演習は明治二十五年宇都宮地方（栃木県）で行われ、九州では第四回が三十五年に熊本地方で、第十回が四十四年に久留米附近（福岡県・佐賀県）で、第十五回が大正五年に福岡地方（福岡県・佐賀県）で、第十九回が九年に中津地方（大分県）で、第二十四回が十五年に佐賀平地（佐賀県）で、第二十九回が昭和六年に熊本地方で実施

されています。大正五年の第十五回陸軍特別大演習では須恵町を含む糟屋郡南部一帯で、南北両軍が陣地を奪い合うことになり、須恵は南軍に占領され司令部が置かれました。

第四回の参加部隊は第六師団（熊本）と第十二師団（小倉）で、第十回には第六・第十二・第十八師団、第十五回には第五・第六・第十二・第十八師団、第十九回には第六・第十八・第二十師団、第二十四回には第六・第十二師団、第二十九回には第六・第十二・特設第二十一師団と特設第百一旅団が参加しました。

師団について補足すると、第五師団は広島、第六師団は

熊本、第十二師団は久留米（後に小倉、また久留米に移る）で編成されています。（師団の編成地と所属する部隊の構成には増減や時代による変化があります。）

師団長は中将で、師団には二個旅団が所属します。旅団長は少将で、旅団には二個連隊が所属します。連隊長は大佐で、三個大隊（十二個中隊）から成ります。師団には騎兵・砲兵・工兵・輜重兵なども付属し、戦時編成では一師団は二万人に達しました。二個ないし五個師団（最大で七個師団の場合もあった）が動員される特別大演習の規模の大きさがうかがわれます。

福岡県には小倉に歩兵第十四連隊、福岡に歩兵第二十四連隊、小倉に歩兵第四十七連隊（後、大分に移る）、久留米に歩兵第四十八連隊が置かれ、日露戦争当時を見ると、第十四・第二十四・第四十七連隊が第十二師団に属しました（第四十八連隊は第六師団）。

さて、大正五年の陸軍特別大演習です。

北軍第一軍の司令官は陸軍中将井口省吾。所属するのは第五師団（広島）、第十二師団（小倉、対馬警備歩兵大隊を含む）、独立野戦重砲兵第五大隊、軍飛行機隊、軍電話隊。

南軍第二軍の司令官は陸軍大將大迫尚道。所属するのは第六師団（熊本）、第十八師団（久留米）、後備歩兵第一連隊（仮設）、山砲兵第三大隊、独立野戦重砲兵第六大隊、軍飛行機隊、軍電話隊。双方に所属している飛行機というのは偵察を任務とする複葉機です。

北軍第一軍は「久留米平地を領有すべき任務」を与えられ、小倉付近から前進を開始しました。南軍第二軍は「小倉方向の敵を撃攘すべき任務」を与えられ、八代及び長崎方面より前進しました。

十一月十日夜、南軍第二軍は第六師団が熊本県山鹿と熊本に、第十八師団が佐賀県小城と武雄に展開していました。また、北軍第一軍は第五師団が古賀・香椎と折尾に、第十二師団が直方と黒崎に展開

していました。折りからの暴風雨の中、両軍は前進を開始し、演習第一日の十一月十一日には久留米・鳥栖（南軍）と小郡（北軍）で図のようににらみ合う形になりました。ちなみに、演習が十一月に

行われるのは、田島を荒らすことになるため、稲刈りを終えた時期を選んだことによります。演習によって被害が生じた場合は補償されることになっていました。



（撃突ノ兵砲） （習演大別特ルケ於ニ州九月壹拾年五正大）

記念スタンプのある大演習の絵葉書。砲撃の様子を写す。右上には複葉機が見える。



図は「大正五年陸軍特別大演習記事」（『偕行社記事』第五百九号附録）より



## 須恵スマートインターチェンジ 本格運用 開始

九州自動車道須恵パーキングエリアで行われていた、須恵パーキングエリアスマートインターチェンジ社会実験（ETC 車載器搭載の軽自動車・普通車限定）が、10月1日から本格運用となり



▶許可証の交付を受ける中嶋町長(左)

ました。

これは、既存の高速道路の有効活用と地域経済の活性化を推進するために、建設費や管理コストの削減が可能な、スマートインターチェンジ（ETC専用インターチェンジ）導入の社会実験を、平成16年12月18日から国土交通省が行っていたものです。この社会実験で、隣接ICの混雑緩和や救急医療活動への貢献、今後も利用台数の増加が着実に予想されることなどから、今回の本格運用となりました。

この本格運用にあたり、9月21日（木）に高速道路と町道を結ぶ連結許可証交付式が九州地方整備局で行われ、中嶋町長に同許可証が交付されました。



須恵スマートインターチェンジ全景（平成18年6月7日撮影）

## 糖尿病はすぐそこに！

成人の6人に1人が、糖尿病が糖尿病予備軍といわれています。

糖尿病が増えている原因はいろいろありますが、なかでも運動不足、食生活の欧米化（脂肪のとりすぎ）、肥満、ストレスなどが大きな誘因といわれています。

### 糖尿病ってどんな病気？

すい臓で作られるインスリンというホルモンが不足したり、働きが鈍くなって血液中のブドウ糖が多くなりすぎている（高血糖）状態です。糖尿病の初期には、これといった自覚症状がなく、静かに進行します。「のどがかわく」「尿の量が多くなる」といった症状に気づいたときには、病気が進んでいることが考えられます。

### 進行した糖尿病にみられる自覚症状

- ① 疲れやすい。
- ② 尿の量・回数が多くなる。
- ③ 異常にのどが渇き、水分を多くとる。
- ④ 食べているのに体重が急激に減少する。
- ⑤ 異常に食欲がある。

### 怖いのは合併症

糖尿病が怖いのは、血糖値の高い状態が続くと大小の血管や神経が傷つけられ、全身の臓器にさまざまな合併症を引き起こすことです。

### ▼三大合併症

＊糖尿病性網膜症：目の網膜に分布する細い血管に障害が起き、進行すると失明に至る合併症。（糖尿病による失明は、後天的な失明原因の第1位です。）

＊糖尿病性腎症：腎臓の機能が少しずつ低下し、最終的には腎不全に至り、人工透析が必要になってしまふ合併症。（糖尿病は、人工透析を始める原因の第1位です。）

＊糖尿病性神経障害：手足などの感覚が麻痺してしびれたり、やけどや傷を負っても気付かなかつたりする合併症。

### 早期発見・早期治療を

糖尿病は、いったん発病するとなかなか治りにくい病気です。合併症が出たり、人工透析やインスリン投与を受けたりする段階になると、一生糖尿病と付き合うことになります。

糖尿病にならないための生活習慣の改善と早期発見・早期治療が大切なのです。

### 糖尿病を予防する生活のポイント

- ① バランスのとれた規則正しい食生活をする。
- ② 適度な運動をする。
- ③ 上手にストレスを解消する。
- ④ 標準体重を維持する。
- ⑤ アルコールやタバコは控える。
- ⑥ 年に1回は健康診断を受ける。



## 地域安全 速報

## 安全安心まちづくり粕屋地区 セフティタウン 須恵



## 狩猟解禁！

11月15日（水）から狩猟が解禁となります。  
狩猟は毎日、日の出から日没まで行うことができます。  
登山や野山でのハイキングなどする際は、被害に遭わないようご注意ください。



### 被害防止対策

- 1 服は、白や黄色など、目立つ服を着用する。
- 2 近くで猟犬を見かけたり、銃を発射する音が聞こえたりした際は、すぐに笛を吹くか、大声を出すなどして、自分の存在を知らせる。
- 3 ラジオのボリュームを大にして持ち歩く。
- 4 猟犬には、絶対に近づかない。

粕屋警察署・粕屋地区防犯協会  
☎ 939-0110（内線 261・262）



# 平成17年度決算

一般会計 基金を4億1000万円取り崩し  
経常収支比率93・2%財政の硬直化が更に進行

平成17年度の一般会計および特別会計の決算が9月定例議会で認定されました。  
一般会計の決算は、歳入が71億587万3000円で、歳出が69億5102万3000円で、差引き実質収支は2億73万3000円です。この額から、16

年度の实質収支を差し引いた単年度収支は7101万7000円の赤字です。この額に、黒字要素の財政調整基金への積立額4634万9000円を加算し、赤字要素の財政調整基金の取り崩し額4億1000万円を差し引いた、実質単年度収支は4億3466万8000円の赤字となりました。  
一般会計と特別会計をあわせた歳入総額は、139億8459万2000円に對し、歳出総額が138億8962万1000円でした。  
(表1参照)

一般・特別会計決算内訳 <表1>

(単位:千円)

| 会計別  | 歳入歳出別    | 歳入         | 歳出         | 差引額     |
|------|----------|------------|------------|---------|
| 一般会計 | 国民健康保険   | 2,393,630  | 2,386,902  | 6,728   |
|      | 老人保健     | 2,142,442  | 2,140,319  | 2,123   |
|      | 奨学資金     | 3,426      | 42         | 3,384   |
|      | 公共下水道事業  | 1,205,739  | 1,202,249  | 3,490   |
|      | 農業集落排水事業 | 88,194     | 84,357     | 3,837   |
| 水道事業 | 収益的      | 447,850    | 498,991    | △51,141 |
|      | 資本的      | 544,555    | 625,738    | △81,183 |
| 総額   |          | 13,984,592 | 13,889,621 | 94,971  |

▼実質収支……歳入・歳出(18年度への繰越額がある場合は、その額も控除する)。  
▼単年度収支……17年度実質収支から16年度実質収支を引いた額(実質収支から前年度の繰越金を差し引いて17年度のみの収支を示す)。  
▼実質単年度収支……単年度収支に実質的な黒字要素(基金積立額、地方債繰上償還額)や赤字要素(基金取崩し額)を加減した額。

## 一般会計決算

### 歳入(グラフ1参照)

歳入総額は、71億5875万6000円で、前年度に比べると3億9856万2000円(△5.3%)の減となりました。しかし、これは16年度において3億7880万円の町債の借り換えを行なっており、その財源に充てた町債が歳入に含まれていましたので、17年度はその分歳入額が減少しています。

歳入のうち大きな割合を占めているのは、町税(町民税、固定資産税、軽自動車税、たばこ税など)で、23億5695万9000円、歳入全体の32.9%を占めています。これは、前年度に比べ1億511万2000円、4.7%増加しています。次に大きな割合を占めているのが、地方交付税(地方公共団体がひとしく行政を行うことができるよう一定の基準により国が交付する税)で19億2874万7000円、歳入の26.9%となっています。これは前年度に比べて、2109万6000円、1.1%



改良された西原～酒殿線

の微増で、国が構造改革の一環として進めている三位一体の改革の交付税の削減の影響を受け、今後も地方交付税は減少傾向をたどる見込みです。

このように一般会計の歳入は、町税や負担金など町独自で確保する自主財源と、地方交付税や国県支出金など、国県からの負担金や補助金、町債(借入金)などの依存財源とでまかかっています。17年度の自主財源の比率は50.8%で、前年度より割合が上がっていますが、地方交付税や国県支出金などの依存財源の減少を基金からの繰入金で補った結果です。

( )は%

### 歳入の内訳(グラフ1)

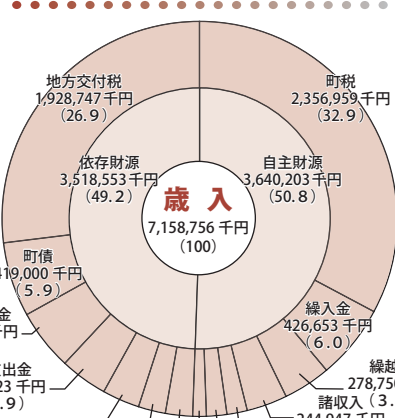

### 歳出(目的別)の内訳(グラフ2)

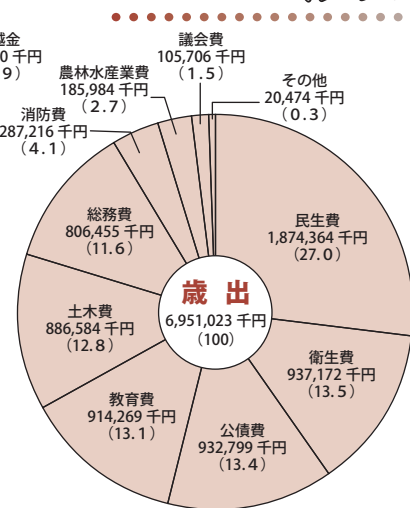

### 歳出(性質別)の内訳(グラフ3)

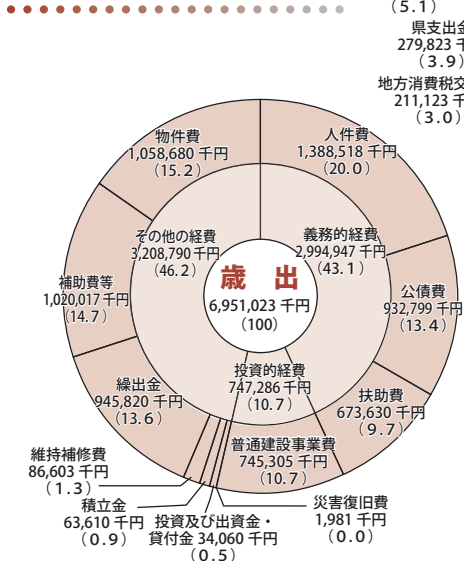

### 歳出(グラフ2・3参照)

歳出総額は、69億5102万3000円で、16年度に町債の借り換えを行なった関係で、歳出も16年度に比べると3億2754万5000円(△4.5%)減少しています。

歳出を性質別に見てみましょう。議員や職員などの人件費、借入金の返済にあてる公債費、法令の規定によってその支出が義務づけられている扶助費を合わせた義務的経費は、29億9494万7000円(歳出全体の43.1%)です。この公債費は、16年度の町債の借り換えの影響で、4億333万9000円減少しています。扶助費は、国からの権限移譲に伴う障害者支援費制度の影響や、福祉医療費の増高により、前年比、2540万5000円(3.9%)の増となりました。この義務的経費の割合が小さいほど町の財政運営にゆとりが生じます。

教育施設、道路整備の充実など、行政水準の向上のための投資的経費は、7億4728万6000円で、歳出全体の10.7%を占めています。17年度は、須恵中学校体育館大規模改造事業や、須

恵スマートインターチェンジの恒久化に向けた周辺整備などを行いました。

その他の経費では、繰出金が9億4582万円で、前年比5.0%の増で、国民健康保険特別会計への繰出金などが増加しています。補助費等は、清掃施設組合、粕屋南部消防組合への負担金の増により、前年度に比べ1億4760万2000円(16.9%)と大幅に増加しました。

町の財政運営が健全かどうかの目安となる経常収支比率は、93.2%で、前年度に比べ1.1%高くなっています。この指標は70%程度が妥当といわれており、これが75%を超えると財政構造の弾力性を欠くこととなり、17年度も90%を超えて、硬直化がさらに進行しています。

財源の不足を基金の取り崩しによりまかなっている状態で、町の財政運営は今後もますます厳しさを増すものと思われます。このため今後須恵町では、数値目標を設定した人件費の削減、事務事業の見直しなどの指針として策定した、行財政の「集中改革プラン」を、町民のみなさんの理解を得ながら、着実に実行し、行財政改革に取り組んでいきます。



平野一幸さんが  
地域安全活動功労表彰

平野一幸さん（甲植木区・61歳）が、地域安全活動功労表彰を受賞されました。

平野さんは、昭和59年4月に須恵町青少年指導員に就任され、平成7年からは同会長として本町の青少年健全育成に精励されました。また、同6年からは粕屋警察署少年補導員に委嘱され、これまでの22年間、数多くの問題行動少年との関わりに努められています。

また、非行少年を作らないよう日常の非行防止実践活動を推進し、町内危険箇所などの夜間巡回パトロールや違法看板撤去作業などを実施、青少年の健全育成に大いに貢献されています。

10月3日（火）に、サンヒルズホテルで行われた全



国地域安全運動福岡県大会の席上で、表彰状が授与されました。

岡田照彦さんが  
福岡県社会教育委員功労者表彰

岡田照彦さん（一番田区・78歳）が、福岡県社会教育委員功労者表彰を受賞されました。

岡田さんは、平成元年に本町の社会教育委員に就任されました。以来18年間、本町が取り組んでいる生涯学習のまちづくり推進に精励され、社会教育委員のシンクタンクとして、須恵町教育委員会への助言を行われました。

また、平成9年には九州ブロック社会教育研究大会で事例発表を行うなど、功績は多岐にわたり、本町のまちづくり推進に大いに貢献されました。

9月20日（水）に県立社会教育総合センターで行われた福岡県社会教育研究大会の席上で表彰状が授与されました。



須恵中学校から聴講生が誕生

本町が平成17年度から取り組んでいる聴講生制度。この聴講生が、須恵中学校から誕生しました。聴講生となったのは、甲植木区にお住まいの藤木さん（57歳）です。

これまで、須恵東中学校からの聴講生はいましたが、須恵中学校からの聴講生はいませんでした。

藤木さんは「孫ほども年の離れた生徒さんたちと一緒に学んでいると、いつしか私もすっかり中学生の気分です。今は、みなさんについていだけで精一杯ですが、大変楽しく学んでいます。この制度が広く浸透して、私のように楽しく学ぶ人が、一人でも増えたらいいなと思っています」と話されていました。

須恵町の家計簿

◎町の財政状況をわかりやすくするために、17年度の決算を家計にたとえてみました。  
町税などの自主財源を年収500万円（月収41万6,700円）とします。

| 歳入                |               | (収入)               |           | 歳出                | (支出)         |
|-------------------|---------------|--------------------|-----------|-------------------|--------------|
| 平成17年度一般会計決算額(年間) |               | 1か月の家計にたとえると       |           | 平成17年度一般会計決算額(年間) | 1か月の家計にたとえると |
| 町税などの自主財源         | 3,213 百万円     | 月収(給料など)           | 416,700 円 | 人件費               | 1,388 百万円    |
| 地方交付税             | 1,929 百万円     | 親などからの支援           | 402,000 円 | 食費                | 180,000 円    |
| 国県支出金など           | 1,171 百万円     |                    |           | 公債費               | 933 百万円      |
| 繰入金               | 基金繰入 410 百万円  | 定期預金の一部解約          | 53,200 円  | 扶助費               | 674 百万円      |
|                   | 特別会計繰入 17 百万円 | 生計を別にしている子どもからの仕送り | 2,200 円   | 家族の医療費など          | 87,400 円     |
| 町債                | 419 百万円       | ローンなどの借入金          | 54,300 円  | 物件費               | 1,059 百万円    |
| 歳入計               | 7,159 百万円     | 収入計                | 928,400 円 | 補助費等投資、出資、貸付金     | 1,054 百万円    |
|                   |               |                    |           | 冠婚葬祭費友人への援助金など    | 136,700 円    |
|                   |               |                    |           | 繰出金               | 946 百万円      |
|                   |               |                    |           | 生計を別にしている子どもへの仕送り | 122,700 円    |
|                   |               |                    |           | 投資的経費維持補修費        | 834 百万円      |
|                   |               |                    |           | 自宅の増改築修繕費         | 108,200 円    |
|                   |               |                    |           | 積立金               | 63 百万円       |
|                   |               |                    |           | 定期預金積立て           | 8,200 円      |
|                   |               |                    |           | 歳出計               | 6,951 百万円    |
|                   |               |                    |           | 支出計               | 901,500 円    |

☆1か月の支出90万1,500円をまかなうのに、月収に親などからの支援を加えてもなお不足する額を毎月、ローンなどの借入5万4,300円に加えて、定期預金を5万3,200円取り崩している状況です。

◎町債と基金の状況を年収500万円の家庭に換算した場合の残高

| 町債       |           | (借入金)             | 基金       | (定期預金)    |
|----------|-----------|-------------------|----------|-----------|
|          |           | 年収500万円の家庭に当てはめると |          |           |
| 16年度末残高  | 8,040 百万円 | 1,251 万円          | 16年度末残高  | 2,500 百万円 |
| 17年度の返済額 | 743 百万円   | 116 万円            | 17年度の積立額 | 64 百万円    |
| 17年度の借入額 | 419 百万円   | 65 万円             | 17年度の取崩額 | 410 百万円   |
| 17年度末残高  | 7,716 百万円 | 1,200 万円          | 17年度末残高  | 2,154 百万円 |

☆現在500万円の年収と335万円の貯蓄に対し、借金が1,200万円あることになります。

## 目的別歳出の主な内容

### 総務費

|           |        |
|-----------|--------|
| 祭SUE開催費   | 333万円  |
| 財政調整基金積立  | 4635万円 |
| 衆議院議員総選挙費 | 821万円  |
| 国勢調査費     | 921万円  |

### 民生費

|                  |          |
|------------------|----------|
| 国民健康保険特別会計繰出金    | 3億763万円  |
| 老人保健特別会計繰出金      | 1億3238万円 |
| 介護保険広域連合負担金      | 2億58万円   |
| 障害者福祉、支援費        | 2億893万円  |
| 児童手当             | 1億4631万円 |
| 衛生費              |          |
| 須恵町外二ヶ町清掃施設組合負担金 | 4億6069万円 |
| 塵芥処理費            | 1億8518万円 |
| 住民健康対策費          | 6572万円   |

### 農林水産業費

|                 |        |
|-----------------|--------|
| 農道、水路、ため池補修整備費  | 1448万円 |
| 新法尺堰改修工事        | 801万円  |
| 農業集落排水事業特別会計繰出金 | 5884万円 |

### 土木費

|                   |          |
|-------------------|----------|
| 道路新設改良費           | 1690万円   |
| 内原く大谷線道路整備受託事業費   | 1億3968万円 |
| 西原く酒殿線道路改良事業費     | 1億643万円  |
| 一の浦く橋本線道路改良事業費    | 9854万円   |
| 公共下水道事業特別会計繰出金    | 2億6810万円 |
| 須恵PASマートIC社会実験事業費 | 6309万円   |

### 教育費

|                    |        |
|--------------------|--------|
| 小学校施設整備工事          | 867万円  |
| 須恵中学校体育館大規模改造工事    | 8883万円 |
| 健康広場管理棟改修工事        | 1628万円 |
| 西体育館屋根防水工事         | 1670万円 |
| 運動公園多目的広場防球ネット設置工事 | 457万円  |

### その他

|                  |          |
|------------------|----------|
| 粕屋南部消防組合負担金      | 2億4544万円 |
| 避難所及び避難所誘導標識設置工事 | 4522万円   |
| 町債元金償還金          | 7億4272万円 |
| 町債利子償還金          | 1億9008万円 |



## 須恵道場 道場生と師範が大活躍

日本空手協会橋口忍杯空手道選手権大会が、9月3日に春日市で行われました。

この大会に、日本空手協会須恵道場の道場生が出場して、小学2年生形の部で田邊優希さんが優勝、宮崎開都さんが準優勝しました。田邊さんは、同年組手の部でも準優勝の好成績をおさめました。このほか、高校・一般組手の部で田邊裕嗣さんが準優勝しました。

一方、同道場の古賀慶三師範は、9月17日（日）に久留米市で行われた日本空手協会九州地区シニア大会に出場して、55歳～59歳形の部で優勝、組手の部で準優勝し、道場生と師範ともに大活躍しました。



## 巨大キノコを発見！

台風13号が過ぎ去った9月21日（木）に、介護老人保健施設若杉の里の南西側の山で巨大なキノコが発見されました。

これを見つけたのは、同施設職員の中野吉成さん。キノコは、テングタケ科のシロオニタケモドキと見られ、直径が約20cmあります。中野さんが、台風の通過後に同施設を巡回していて見つけたものです。

中野さんは「この山では、小さいキノコはこれまでもたくさん見たことはありましたが、こんなに大きいものは初めてです。職員も施設に入所している人も、みんなこれを見た時はビックリしました」と話されていました。



## 剣友会 大活躍！！

第26回田川少年玉竜旗剣道大会（川崎町剣友会主催）が、9月17日（日）に田川市立総合体育館で行われました。

この大会に、須恵剣友会が出場して小学生低学年の部でAチームが優勝、Bチームが3位、同高学年の部で準優勝の好成績をおさめました。また、勝ち抜き方式で行われたこの大会で、小林祐輝くんが10人抜きを、黒川大樹くんが5人抜きを2回、それぞれ果たして表彰されました。

大会は、福岡県や大分県、山口県などから小中学生約750人が参加して行われました。



## 第25回子ども会かるた大会

第25回子ども会かるた大会（子ども会育成会連絡協議会主催）が、10月15日（日）にあおば会館で行われました。

ゴザが敷かれた会場では、正座した子どもたちが身を乗り出しながら、上の句を読み上げる吟者の声の後に、次々と札をたたき音が響きわたっていました。

大会は、小学生の部に41チーム、中学生の部に9チームが参加しました。

大会結果は次のとおりです（各コート2位まで、○は順位）。

### ●小学生の部

- ・Aコート ①藤 浦A ②乙植木C
- ・Bコート ①昭 穂B ②一番田A



・Cコート ①城 山C ②甲植木F

●中学生の部 ①乙植木A ②城 山 ③乙植木B

●ベストマナー賞 上須恵

## 交通指導員が 安全運転の啓発活動

須恵町交通指導員（辻賢一会長）が、9月23日（土）に交通安全街頭啓発活動を行いました。

これは、秋の交通安全県民運動が同月21日（木）から30日（土）まで実施されたことに伴うものです。啓発活動は、役場近くの交差点2か所で行われ、信号待ちで停車中の車を対象にチラシなどを配布して、安全運転と交通事故防止を呼びかけました。

辻会長は、活動前の指導員に対して「今回の運動の基本は、高齢者の交通事故防止となっていますので、これを重点に啓発をお願いします。」とあいさつを行いました。



## けやき会が 須恵川の生態調査を実施

須恵川の水と緑を守るために環境整備活動をしている、けやき会（高橋重義会長）が10月1日（日）に、須恵川の魚種生態調査を行いました。

調査は、須恵川の熊本橋から仲島水辺公園までの約1.4キロを同会員5人が手づくりの三角網を使って行いました。その結果、コイやタカハヤ、ドンコなど14種類の魚やエビなどの生息を確認しました。

高橋会長は「須恵川は、一時期川の汚れがひどく悪臭のする時期がありました。須恵中央駅の案内板には魚の紹介がありますが、紹介どおりの魚類が生息している

のかと懸念していました。最近は川の水も大変きれいになっています。これは、地域の方々や日ごろボランティア活動をされている団体のみなさんの努力の成果だと思います。生物にとって一番大切な水と自然の共生がいつまでも持続できればと思っています」と話されていました。





**12 月企画展**  
**11月21日(火)～12月10日(日)**  
 (月曜休館・10日は12時まで・入館無料)

## 第7回 ゆみ'sキルトグループ展

～布あそび 2006～  
 テーマ “綴(つづり)”

12月の久我記念館企画展は、11月末から12月上旬にかけて「第7回 ゆみ'sキルトグループ展 ～布あそび 2006～」を開催します。2年に1回開催されるこの企画展は、今回で7回目を迎えます。作品点数は約100点です。

今回のテーマの「綴(つづり)」という字は、「糸」と「綴(テツ、物は相連なっている状態)」から成り立っています。1点1点の作品は、布と布とを糸で綴っていく細かい手作業によって生まれていますが、その中には作者一人ひとりの作品に対する思いが当然綴られています。

作品にこめられた作者の意図を、想像しながらご覧になっていただければと思います。

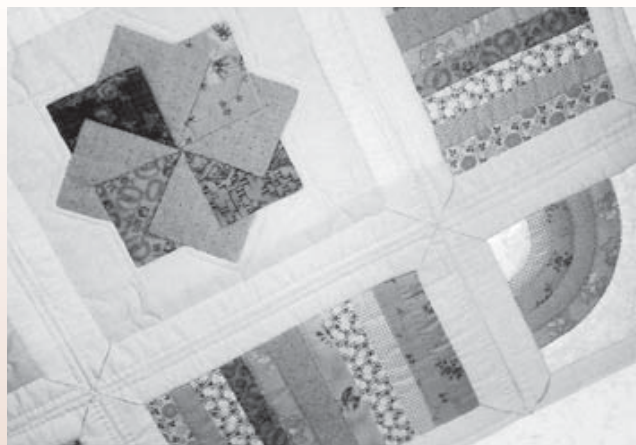

### 主催者 大石由美子さんのメッセージ

「人が好き」「布が好き」を、月日と共に綴りあわせ夢中で自分を表現してきました。

秋の深まりを感じる美術館で、皆様とお会い出来ます事を、大変嬉しく思っております。

今回は、ラウンドロビンキルト「日韓交流」に出展し、新たな勉強をさせていただきました。是非、ご覧になって下さい。お待ちしております。

**期間中イベント**  
 パッチワーク実演コーナー  
 11月26日(日) 午後1時～午後3時30分  
 ●問合せ先 久我記念館 ☎ 932-4987

### 11月の企画展

「郷土を描く」展  
 10月29日(日)～11月12日(日)  
 (月曜休館・入館無料)

## 「ふくおかネット申請」が始まりました



「ふくおかネット申請」とは、インターネットを使って申請・届出が出来るサービスです。これまで、役場の窓口や郵送、電話などで行なっていた手続きが、24時間365日、自宅や職場のパソコン、携帯電話から申し込むことが可能になりました。

このネット申請の運営は、福岡県および福岡県内の複数市町村で構成する「ふくおか電子自治体共同運営協議会」(現在県内68団体中47団体が参加)で行います。

▼開始時期 平成18年10月30日(月)

▼利用可能手続き イベント・講座の申し込み、水道(下水道)の使用開始・中止申込み、公営住宅の入居申込み、業者登録、施設予約、住民票の交付予約



ふくおかネット申請のトップ画面のイメージ

▼利用可能団体 久留米市、柳川市、朝倉市、筑後市、大川市、宗像市、須恵町、大刀洗町、矢部村(団体の増減の可能性があります)

※市町村によって、利用できる手続きは異なります。

※利用可能団体は順次、拡大する予定です。

▼利用方法 次のHP、または各市町村のHPから利用できます。

・PC <http://www.shinseifukuoka.jp>  
 ・携帯電話 <http://k.shinseifukuoka.jp>

▼問合せ先 福岡県高度情報政策課  
 ☎ 643・3197

**本町では住民票の交付予約が可能になりました。**

10月30日にスタートした「ふくおかネット申請」について、本町では現在のところ住民票の交付予約のみの利用が可能です。

住民票の交付予約については、受け取り希望日の2開庁日前から予約申請が可能です。詳しくは、問い合わせください。

▼問合せ先 役場住民課 ☎ 932・1151

## 歴史民俗資料館

### 昔の生活民具シリーズ…60

#### みのかさ

今は映画やテレビの時代劇などで見られませんが、今回は、蓑と笠を紹介します。

蓑は屋外で農作業や外出の際に、体へ雨や雪がかかるのを防ぐために着用し、背中と肩、腰を覆うもので、現在では雨ガッパといったところで使われます。

笠も同じように屋外での雨や雪、強い日差しを避けるために頭にかぶるものです。

柄を手にもってさす傘(かさ)とは違い両手が空いて自由に使えるので、主に農作業時に使われました。

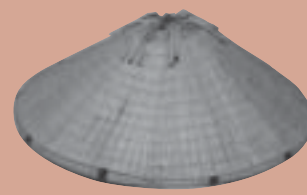

かさ



みの

写真の蓑は、横幅が70cm、丈は97cm、笠は、ひさし回りの直径が39・5cm、高さが12cmです。

参考文献、「日本民俗事典」。

※このシリーズは歴史民俗資料館の資料紹介で、お年寄りには往時をしのぶ「緒」に、若い人たちは昔の暮らしを知る手掛かりになればと企画したものです。スタートしたのは平成12年6月号からでした。新しい企画もあり今回で終わります。ご愛読ありがとうございました。

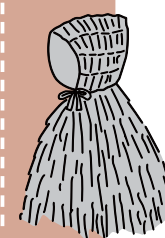



# 掲示板

## 保健環境課 ☎ 932-1151（内線 154 番）

### 味噌づくり グループ募集

平成 19 年 4 月 2 日から平成 20 年 3 月 31 日までの、味噌づくりのグループを次のとおり募集します（1 グループ最高 7 人で、代表者が申し込みをしてください）。少人数または、個人で参加を希望される人は、他のグループとの共同作業になります。

町民の多くの人に、味噌づくりに参加していただくために、新規の参加の団体・個人を優先させていただきます。申し込み多数の場合は、平成 18 年度以前に参加された団体については、抽選とさせていただきます。

※申し込み時に参加者名簿が提出されないときは、他の団体を優先することがあります。

※1 年間で 1 人 1 回しか参加できません。

●受付日時 平成 18 年 12 月 1 日（金）～平成 19 年 1 月 13 日（土）9：00～17：00

●申込み・問合せ先  
自然食普及センター（ボランティアセンター 1 階）  
☎ 933 - 1709

## 子ども教育課 ☎ 932-1151（内線 272 番）

### 第 3 ビスケットクラブ指導員募集

●資 格 小学校教諭または保育士の資格をお持ちの人

●時 間 月曜日～金曜日、13：00～17：00（日、祝日を除く・休校日は 9：00～16：00）

●申込み方法 11 月 15 日（水）までに履歴書を郵送してください。

●申込み・問合せ先 〒 811-2221 須恵町大字旅石 84-10 須恵第三小学校内 ビスケットクラブ指導員募集係  
☎ 935 - 5109

## 福祉課 ☎ 932-1151（内線 126 番）

### 12 月是人権週間が実施されます 12 月 4 日～12 月 10 日

昭和 23 年 12 月 10 日、国連で「世界人権宣言」が採択されました。これを記念して、国連では毎年 12 月 10 日を「人権デー」と定め人権思想の高揚に務めています。

これに伴い、私たちの国では毎年 12 月 4 日から 10 日までの 1 週間を「人権週間」として、全国的な啓発活動が展開されます。

人権について、困ったことや心配なことがありましたら、人権擁護委員にご相談ください。

本町の、人権擁護委員さんは次の人たちです。

#### ●人権擁護委員

・恵良 剛明 氏 ☎ 935 - 4268  
・丸山 信幸 氏 ☎ 935 - 1018  
・安河内義子 氏 ☎ 932 - 1766  
・古川 信泰 氏 ☎ 935 - 0337  
・東 紀子 氏 ☎ 932 - 4081

## 社会教育課 ☎ 934-0030（内線 601 番）

### しめなわづくり参加者募集

歴史民俗資料館では「しめなわ」作りを行います。手作りのしめなわで新年を迎えませんか。

●日 時 12 月 10 日（日）  
13：00～受付 13：30～開始

●場 所 カルチャーセンター

●定 員 50 人程度（先着順）

●費 用 無料

●申込み・問合せ先 歴史民俗資料館  
☎ 932 - 6312

## 建設産業課 ☎ 932-1151（内線 211 番）

### 第 22 回粕屋農業まつりのご案内

●日 時 11 月 25 日（土）～11 月 26 日（日）  
10：00～16：00

●場 所 J A 粕屋本所（粕屋町大隈 1229 粕屋警察署隣）

#### ●催し物

○演芸ショー（11 月 25 日）

○芸能大会（11 月 26 日）10：00～

・女性部、年金友の会による歌・踊り他

・古賀平面会 子供仁和加

○両日開催

・農畜産物展示即売・福引大会・米のすくい取り・バザー・よさこい踊りなど

・「今年の注目は、地元畜産農家が生産した肉（牛肉・豚肉）を販売します。」

※送迎用バスを運行致しますのでご利用ください（J A の各支所に運行表を掲載）。

●問合せ先 J A 粕屋農業振興課

☎ 938 - 2544

## 住民課 ☎ 932-1151（内線 111 番）

### 住民基本台帳の閲覧などが 制限されます

住民基本台帳法の一部が改正され、本年 11 月 1 日から施行されました。

これに伴い、住民基本台帳の一部の写しの閲覧が、これまでは、何人でも町長に対して請求できていましたが、この改正によりこれからは、公益性が高いと認められるもの以外は請求できなくなりました。

（内線 114 番）

### 年末調整や確定申告には 社会保険料控除証明書を

社会保険料控除に証明書が必要です

国民年金保険料は、納付した全額が所得税・市町村民税などの社会保険料控除の対象となります。

国民年金保険料を、社会保険料控除として申告するときは、今年 1 年間に納付（納付見込みを含む）した国民年金保険料を証明する書類が必要です。このため、生命保険会社などが発行する控除証明書と同様に、1 年間納付した国民年金保険料の額を証明する「社会保険料（国民年金保険料）控除証明書」（ハガキ）が、社会保険庁から毎年 11 月初旬に送られてきます。

年末調整や確定申告の手続きの際は、必ずこの証明書や領収証書を添付などしてください。

国民健康保険税・6 期分  
固定資産税・3 期分  
11 月の納税

### 町の人口

平成 18 年 10 月 1 日現在  
（ ）＝前月比

●男 性 12,672 人（+ 1）  
●女 性 13,093 人（+ 8）  
●合 計 25,765 人（+ 9）  
●世帯数 9,212 戸（+ 18）







## 誕生祭キャンペーン 11月13日(月)～11月18日(土)

日ごろより、すえのパンをご利用いただき誠にありがとうございます。

キャンペーン期間中レシート合計500円毎に1回引ける抽選会を実施いたします。

空クジなしの抽選会です！！

みなさまのお越しをお待ちしています。



### ●問合せ先●

福祉工房 すえのパン  
(ボランティアセンター内)  
☎ 932-1155 FAX 932-6301

# 11月わくわくデイサロン12月

65歳以上 男女とも募集しています 初めての方大歓迎！

|   |  |
|---|--|
| 17日(金)<br>陶芸(定員25人まで)<br>講師 光安 逸子 先生<br>自己負担金 500円  |  |
| 22日(水)<br>お楽しみゲーム<br>講師 合屋三千代 先生<br>自己負担金 300円      |  |
| 24日(金)<br>さくらアート<br>講師 柴田 裕史 先生<br>自己負担金 500円       |  |
| 29日(水)<br>ハンドベルと懐かしい唱歌<br>講師 高間美奈湖 先生<br>自己負担金 300円 |  |

- 申込資格 65歳以上で町内に住所を有する人
- 開催日時 水・金曜日の午前中(10:00～12:00)
- 場 所 ボランティアセンター1階
- 定 員 30人 ※予約が必要です。
- 申込み・問合せ先 役場福祉課 ☎ 932-1151(内線126)

|  |  |
|--|--|
| 1日(金)<br>ほのぼの体操<br>講師 高濱 弥生 先生<br>自己負担金 300円       |  |
| 6日(水)<br>さくらアート<br>講師 柴田 裕史 先生<br>自己負担金 500円       |  |
| 8日(金)<br>花塗り絵<br>講師 合屋三千代 先生<br>自己負担金 200円         |  |
| 13日(水)<br>ケアビクス<br>講師 林崎万里子 先生<br>自己負担金 300円       |  |
| 15日(金)<br>陶芸(定員25人まで)<br>講師 光安 逸子 先生<br>自己負担金 500円 |  |



## いちいちきゅう

火災から尊い命を守るう

### 秋季全国火災予防運動が始まります

11月9日から15日までの1週間、秋の火災予防運動が実施されます。

この運動は、火災が発生しやすい季節を迎えるにあたり、住民のみなさんに、防火防災に関する正しい知識と防災行動力を高めていただくことにより、火災の発生・拡大を防止し、尊い

生命と貴重な財産を守ることを目的としています。

火災予防運動期間中、一人暮らし高齢者宅防火診断や立入検査、消防演習などさまざまな行事が行われます。この機会に防火について考えてみませんか？

▼統一標語「消さないであなたの心の 注意の火。」

### いってみよう！

▼重点目標 住宅火災による高齢者などの死者の大幅な低減を目的とした「住宅防火対策」や、増加傾向にある放火火災を減少させるための「放火火災予防対策」などを運動の重点目標に掲げています。

※ 火災予防運動期間中、町内全域にわたり消防署・消防団では、防火を呼びかける巡回広報を行います。また、午前7時と午後9時にサイレンを1回鳴らします。

## 粕屋南部消防本部 防災センターのご案内

粕屋中部・南部を管轄する粕屋南部消防本部では、災害に対する学習の場として防災センターを開設しています。

- 学習の場、住民同士、住民と消防職員の交流の場となることを目指しています。
- ▼開館時間 9時～17時
- ▼休館日 年末年始
- ▼料金 無料(10人以上の団体での利用は、事前に申し込み、ご連絡をお願いします。)
- ▼問合せ先 ☎ 935・6388(総務課)



▲消火体験



▼地震体験

### 緊急のお知らせ 住宅用火災警報器の 悪質訪問販売にご注意！！

住宅用火災警報器の設置義務に伴い、巧妙な手口を使った悪質な訪問販売などが発生しています。契約を急がせる業者は要注意です。なお、住宅用火災警報器の訪問販売は、クーリング・オフ制度の対象であり、契約後一定の期間は契約の解除が認められています。

「おかしいな」と思ったら、家族や福岡県消費生活センター

に相談を！

不適正な訪問販売で被害に遭わないためのポイント

- ・消防職員が販売することはありません。十分ご注意ください。
- ・住宅用火災警報器の設置は誰でも行えます。業者設置の義務はありません。
- ・点検は個人で容易にでき、点検業者に依頼しなくても

▼住宅用火災警報器に関する問合せ先  
☎ 0120・565・911

福岡県内の既存住宅は、平成21年5月31日までに設置が必要です。



# 情報 いろいろ

## 試験

### 自衛官2等陸・海・空士

- 応募資格** 平成19年4月1日現在、18歳以上27歳未満の男子
- 応募期間** 10月1日(日)～平成19年2月15日(木)
- 試験日** ・11月18日(土)・12月17日(日)・平成19年1月20日(土)・平成19年2月17日(土) (採用予定数に達し次第、第2回目以降の試験は実施しない場合がありますので、申し込みはお早めをお願いします。)
- 試験場所** 陸上自衛隊福岡駐屯地(春日市)
- 問合せ先** 福岡募集案内所(担当：米田)  
☎ 607-4826  
URL <http://www.fukuoka.plo.jda.go.jp/>

#### 自衛官募集説明会

- 対象** 自衛隊に興味のある人、およびその父兄(父兄のみの参加もできます)
- 日時** 11月19日(日)  
① 10:00～ ② 14:00～
- 説明内容** ・自衛隊全般の話、隊員の福利厚生・2等陸・海・空士の種目の説明・自衛隊生徒の種目の説明・質疑応答
- 場所** サンレイク粕屋(粕屋町仲原 984-4)
- 問合せ先** 福岡募集案内所

(東区和白丘 2-2-63)

☎ 607-4826

### 自治医科大学

- 受験資格** 高等学校もしくは中等教育学校を卒業した人および平成19年3月卒業見込みの人、またはこれと同等以上の学力があると認められる人
- 学力試験期日** 平成19年1月29日(月)
- 面接試験期日** 平成19年1月30日(火)
- 書類頒布・問合せ先** 福岡県保健福祉部保健福祉課  
☎ 643-3238

### 久留米工業高等専門学校

#### 推薦

- 願書受付期間** 平成19年1月9日(火)～1月12日(金)
- 作文・面接** 平成19年1月20日(土)
- 学力**
- 願書受付期間** 平成19年2月1日(木)～2月9日(金)
- 検査日** 平成19年2月18日(日)
- 問合せ先** 久留米工業高等専門学校  
☎ 0942-35-9316

## 募集

### 県営住宅入居者

- 平成18年度第4回県営住宅入居者を、次のとおり募集します。
- 募集住宅** 県内に所在する県営住宅(募集対象団地や募集戸数などの詳細については、募集案内書をご覧ください。)
- 募集案内書配布期間および申込み受付期間** 12月1日(金)～12月11日(月)
- 募集案内書配布場所** 県住宅供給公社、福岡県住宅管理課、県内の

各市(区)役所および町村役場など

#### ●問合せ先

福岡住宅供給公社県営住宅管理部  
☎ 713-1683

### 自宅で学べる放送大学 19年度第1学期学生

放送大学は、衛星放送(CS)で授業を行う国がつくった大学です。

#### 教養学部

- ・「学士(教養)」の学位が取得できます。(前科履修生)
- ・15歳以上であれば、だれでも無試験で入学でき、人文、社会、自然、畜産などの幅広い分野の科目(約350科目)から学べます。

#### 大学院

- ・18歳以上であれば、だれでも入学できます。(修士科目生・修士選科生)
- 募集期間** 12月15日(金)～平成19年2月15日(木)
- 問合せ先** 放送大学福岡学習センター  
☎ 473-1365

## お知らせ

### 福岡県配偶者暴力相談 支援センターにご相談を

福岡県では、県民のみなさんが身近なところでDVの相談をすることができ、必要な支援や情報提供が受けられるように、県内の保健福祉環境事務所を配偶者暴力相談支援センターに指定しました。

このセンターでは、DV専用の相談電話を設け、電話や面接により相談を受けています。相談は無料、匿名でも相談できます。

また、秘密は固く守りますので、安心してご相談ください。

- DV相談専用電話**(月曜日から金曜日 8:30～17:15(土日、祝日、

年末年始を除く))

粕屋保健福祉環境事務所

☎ 939-0511

- 夜間・休日電話**(月曜日から金曜日 17:15～24:00・土日、祝日 9:00～24:00(年末年始を除く))  
福岡県配偶者からの暴力相談電話  
☎ 716-0424

### 犯罪被害者の心のケア ～犯罪被害者電話相談～ 「ミズ・リリーフ・ライン」

福岡県警察では、犯罪の被害に遭われた人の心のケアを行うための相談を開設しています。

- ・被害に遭い、どうしたらいいのかわからない
- ・被害のことを思い出すと怖くてたまらない
- ・悩んでいますか?
- ・どうか、一人で悩んだり自分を責めたりしないでください。

「ミズ・リリーフ・ライン」では、専門の女性臨床心理士がお手伝いします。

- 相談受付時間** 8:30～17:15(土日、祝日を除く)
- 犯罪被害者相談電話「ミズ・リリーフ・ライン」**  
☎ 632-7830

### 不妊治療費の助成期間が 延長されました

福岡県では、不妊に悩むご夫婦(北九州市、福岡市以外の市町村にお住まいの人)に対する不妊治療費の助成と相談事業を実施しています。

- ・不妊治療費の助成期間が、2年から5年に延長されました。
- ・凍結卵・胚を使用した治療も対象となります。
- ・治療の終了した日の属する年度内(3月31日)までに申請してください。
- 事業の詳細(助成の要件および手

続きなど)については、あらかじめお問い合わせください。

#### ●問合せ先

福岡県粕屋保健福祉環境事務所  
保健福祉課高齢児童係  
☎ 939-1592

### 看護職員などの 業務従事者届について

保健師、助産師、看護師、准看護師、歯科衛生士および歯科技工士で、これらの免許にかかる業務に従事している人は、2年毎の12月31日

現在の氏名、住所などを所定の様式で届け出ることが法律で義務づけられています。

該当する人は、1月15日(月)までに勤務地の県保健福祉環境事務所または福岡市、北九州市、大牟田市の各保健所へ届け出てください。

届出用紙は、県保健福祉環境事務所または各市保健所に置いてありますのでお問い合わせください。

#### ●問合せ先

福岡県保健福祉部医療指導課  
☎ 643-3276

### 農大秋まつり'06 見つけてみんな! 自然・食・文化 ～色んな角度から見た農～

- 日時** 11月18日(土) 10:00～14:30  
19日(日) 10:00～15:30
- 場所** 福岡県農業大学校(筑紫野市吉木 767)
- 催し** 講演会、あったかご飯屋、みんなで挑戦!! 30m巻き寿司、誰でも出来る! 農業体験、農産物直売(19日のみ)、太鼓演奏など
- 問合せ先** 農大秋まつり 実行委員会  
☎ 925-2403

俳句 (若宮八幡宮、守母神社吟行)

○木の実独楽悲話の若君遊ばずや

○師の句碑にまつはる話こぼれ萩

○さざ波の池に映りし秋の空

○落城の悲話の身に入む守母様

○秋草の群れてやさしき句碑ほとり

○朝な夕な虫の音包む謝恩句碑

川柳 (九月・生む)

○あれこれとセプテンバーにせかされて

○温暖化夏が九月に居座って

○長生きを祝って老いを疲れさせ

○新しい命婿殿涙ぐみ

○春風がよい今度生まれ来る時は

遊房茂可あき夢現代

歩子代笑り

恵渡土松合鶴

良辺井蘭屋内

弘素友ハル恒

明子恵エ子恵



# Happy Birthday

～満1歳～

次回申し込み要領

- 対象者 平成18年1月生まれの赤ちゃん
- 必要なもの 赤ちゃんの写真（ふりがな付きの氏名、生年月日を裏書）、保護者のメッセージ（70字以内、居住地、保護者の氏名、第何子を明記）  
※ここで掲載された写真や氏名などは、須恵町ホームページの中の「広報すえ」で公開されますので、その旨了解の上申し込みください。  
なお、写真は返却しません。
- 締切り日 11月30日（先着8人まで）
- 問合せ先 役場企画課 ☎932-1151

ふうた 木下 楓太ちゃん  
(H17. 11. 10生まれ)

～メッセージ～

「楓太が生まれてこの1年 毎日が成長でとても早かった様な気がします。これから怪物の様に暴れて元気に大きくなっていてネ!!♡Happy birthday 楓太♡」  
恵西区（善文・ふさよ 第1子）

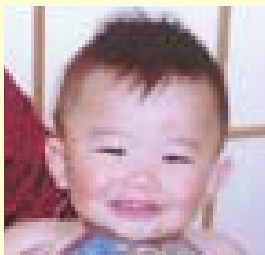

そうご 鳥越 奏吾ちゃん  
(H17. 11. 2生まれ)

～メッセージ～

「奏くん、お誕生日おめでとう!!! パパとママは奏くんの笑顔が大好きです♡ これからもお姉ちゃんと一緒に元気に、そして思いやりのある優しい子に育ってね♡」  
甲植木区（耕治・美和 第2子）



まいと 栗田 真愛ちゃん  
(H17. 11. 2生まれ)

～メッセージ～

「みんなに愛されて元気にスクスク育った真愛ちゃん、初めてのお誕生日おめでとう♡ これからもその素敵な笑顔で皆を幸せにしてくれてネ♡」  
乙植木区（明男・望 第1子）



さき 柴田 紗希ちゃん  
(H17. 11. 26生まれ)

～メッセージ～

「お誕生日おめでとう♡ いつも元気いっぱい紗希ちゃん。いつまでも涼花お姉ちゃんと仲良く そして明るく優しい子に育ってね」  
甲植木区（勝・陽子 第2子）



しの 中島 志乃ちゃん(左)  
(H17. 11. 22生まれ)

～メッセージ～

「3姉妹の中で一番小さく生まれたのに、一番元気よく泣いてよく怒ってよく笑って。本当によく頑張ったネ! これからも元気でいてネ♡」  
南米里区（薫・照美 第2子）



かほ 中島 果歩ちゃん(右)  
(H17. 11. 22生まれ)

～メッセージ～

「3姉妹の中で一番大きく育っている、末っ子の果歩ちゃん。力が強くて、いつもお姉ちゃん達を泣かせています。これからは強くたくましく育ってネ♡」  
南米里区（薫・照美 第3子）



もちか 鳥越 桃花ちゃん  
(H17. 11. 20生まれ)

～メッセージ～

「1才のお誕生 おめでとう。ここまで すすくと 大きくなってきてありがとう。もちちゃんの笑顔が、パパとママの一番の いやしです」  
上須恵区（雄一・のぶえ 第1子）



ひろと 古賀 大翔ちゃん  
(H17. 11. 8生まれ)

～メッセージ～

「大翔くんお誕生日おめでとう。よく女の子にまがかわれるけれど、いつもお姉ちゃんに負けないくらい元気いっぱいですね。このまま明るくやさしい男の子になってね。」  
新原区（徹・亜希子 第2子）



## Book 図書館だより 町立図書館の11月の推薦図書



### 一般書

日本国のあり方を問う大事件の発端は、ナイジェリア人のささいな喧嘩だった。国際犯罪者、エリート警官、不法滞在の中国人女性、それぞれの思惑と野望。孤高の刑事鮫島が迫られる「究極の決断」とは? 5年半ぶりのシリーズ第9弾。



「新宿鮫 9 狼花」  
大沢 在昌 光文社

### 児童書

地球上には、様々な環境の中で多くの生きものが生活している。哺乳類、鳥類、両生類、魚類、昆虫類の動物たちがどのように生まれ、何を食べて育ち、子孫を残し、そして死んでいくのかを解説。何年（何日）生きるかを中心にまとめられたもの。



「動物の寿命」  
増井 光子 監修  
素朴社 発行

### 赤ちゃん絵本

でんしゃが走っていくよ。お客さんをのせたでんしゃ、荷物をのせたでんしゃ。色々なでんしゃが出てきます。でんしゃにのった気分で、街のなかを、森のなかを走ろう。「バートののりものえほん」シリーズは他に「とらっく」「ひこうき」「ふね」の全4巻。



「でんしゃ」  
パイロン・バートン 作・絵  
金の星社

### ヤングアダルト

武蔵野第一図書館の図書隊員小牧が、耳の悪い少女に難聴者がヒロインの恋愛小説「レインツリーの国」を勧めたとの噂により、メディア良化委員会が検閲に反抗する図書館を攻撃しはじめ…。『図書館戦争』に続くシリーズ第2弾。



「図書館内乱」  
有川 浩 著  
メディアワークス

## 「クリスマスリース作り」参加者募集

- 日時 12月2日(土) 14:00～
- 場所 カルチャーセンター
- 募集人数 50人(先着順)
- 参加費 無料
- 募集期間 11月5日(日)～  
定員になり次第終了します。
- 申込方法 図書館窓口か電話で申し込みください  
(来館の際は休館日にご注意ください)。

## まなびつく「楽しく学ぶ読み聞かせ講座」が終了しました

今年度より、まなびつくと図書館が連携して、講座を行いました。絵本の楽しさ、読み聞かせの楽しさ、人と人をつなぐ絵本、「わらべうた」の心地よさ、道具を使って楽しむ方法、などなど毎回講師の体験談も交えながらの楽しい講座が行われました。今後も有意義な講座を開催していきたいと思ひます。お楽しみに。

## としよかんカレンダー

11月 印は休館日です。

| 日  | 月  | 火  | 水  | 木   | 金  | 土   |
|----|----|----|----|-----|----|-----|
| 5  | 6  | 7  | 8  | 9   | 10 | ★11 |
| 12 | 13 | 14 | 15 | ★16 | 17 | ★18 |
| 19 | 20 | 21 | 22 | 23  | 24 | 25  |
| 26 | 27 | 28 | 29 | 30  |    |     |

12月

| 日  | 月  | 火  | 水  | 木   | 金  | 土   |
|----|----|----|----|-----|----|-----|
|    |    |    |    |     | 1  | ★2  |
| 3  | 4  | 5  | 6  | 7   | 8  | 9   |
| 10 | 11 | 12 | 13 | 14  | 15 | 16  |
| 17 | 18 | 19 | 20 | ★21 | 22 | ★23 |
| 24 | 25 | 26 | 27 | 28  | 29 | 30  |
| 31 |    |    |    |     |    |     |

### 空調工事について

図書館の空調工事に伴い、11月20日(月)から12月14日(木)までの間、特別休館することになりました。この期間図書館は完全にお休みとなりますので、返却の方は返却ポストをご利用ください。ご迷惑をおかけいたしますが、ご理解の程よろしくお願いいたします。

#### ★あかちゃんおはなし会

11月16日(木) 10:30～  
12月21日(木) 10:20～(0・1歳向け)  
11:00～(2・3歳向け)

#### ★おはなし会

11月11日・18日(土) 14:00～  
クリスマスおはなし会 12月23日(土) 14:00～

#### ★工作教室(クリスマスリース作り)

12月2日(土) 14:00～(要予約)  
12月28日(木)から1月4日(木)は年末年始のため休館いたします。



水道当番



各家庭の水道で修理を要する故障や、水道管の破裂、漏水などが発生した場合は、まず元栓を締めて、次の日程の指定業者まで至急ご連絡ください。  
水道メーターから宅内側の修理は自己負担です。

| 11 月      |                |            | 12 月      |                |            |
|-----------|----------------|------------|-----------|----------------|------------|
| 月 日       | 当 番 業 者        | 電 話        | 月 日       | 当 番 業 者        | 電 話        |
| 16 ～ 17 日 | (有)森広設備工業（須恵）  | 933 - 6890 | 1 日       | (有)今泉産業（甲植木）   | 935 - 1375 |
| 18 ～ 19 日 | 中牟田製作所（上須恵）    | 932 - 1455 | 2 ～ 3 日   | 藤木良弘設備(株)（南米里） | 932 - 1254 |
| 20 ～ 21 日 | 藤木良弘設備(株)（南米里） | 932 - 1254 | 4 ～ 5 日   | (株)光商会（上須恵）    | 932 - 4886 |
| 22 ～ 23 日 | (株)光商会（上須恵）    | 932 - 4886 | 6 ～ 7 日   | 五水設備（上須恵）      | 933 - 5311 |
| 24 ～ 25 日 | 五水設備（上須恵）      | 933 - 5311 | 8 ～ 9 日   | (有)森広設備工業（須恵）  | 933 - 6890 |
| 26 ～ 27 日 | (有)森広設備工業（須恵）  | 933 - 6890 | 10 ～ 11 日 | 豊田設備（大島原）      | 933 - 4037 |
| 28 ～ 29 日 | 豊田設備（大島原）      | 933 - 4037 | 12 ～ 13 日 | (有)今泉産業（甲植木）   | 935 - 1375 |
| 30 日      | (有)今泉産業（甲植木）   | 935 - 1375 | 14 ～ 15 日 | 中牟田製作所（上須恵）    | 932 - 1455 |

生活福祉総合相談日

●場 所 福祉センター相談室 ●時 間 13:00 ～ 16:00（弁護士相談のみ 13:00 ～ 15:00）  
●問合せ先 社会福祉協議会 ☎ 933 - 2160

| 区分   | 健康・子育て・児童相談 | 障害者相談   | 高齢者相談          | 行政・人権・心配ごと相談 | 弁護士相談（要予約） |
|------|-------------|---------|----------------|--------------|------------|
| 11 月 | 21 日（火）     | 28 日（火） | 22 日（水）        | —            | 16 日（木）    |
| 12 月 | 5 日（火）      | 12 日（火） | 6 日（水）、13 日（水） | 7 日（木）       | 14 日（木）    |

休日当番医

|   | 月 日       | 外 科           |            | 内科・小児科・歯科   |            |
|---|-----------|---------------|------------|---|------------|
|   |           | 病・医院名         | 電 話        | 病・医院名   | 電 話        |
| ※診療時間は 9 時から 17 時までです。<br>※一部変更になることがありますので必ず下記で確認してください。<br>●休日当番医の問い合わせ先<br>福岡県医療機関情報センター ☎ 471 - 0099<br>粕屋南部消防本部 ☎ 935 - 5111 | 11 月 19 日 | ひまわり病院（粕屋）    | 938 - 1311 | 粕屋中・南部<br>休日診療所<br><br>場所：粕屋郡久山町大字<br>久原 3168 - 1 | 652 - 3119 |
|   | 23 日      | 篠栗病院（篠栗）      | 947 - 0711 |   |            |
|   | 26 日      | 青洲会病院（粕屋）     | 939 - 0010 |   |            |
|   | 12 月 3 日  | 高木整形外科皮膚科（粕屋） | 938 - 2310 |   |            |
|   | 10 日      | みやふさ整形外科（志免）  | 957 - 3031 |   |            |

編集後記

町立保育所の運動会は、好天に恵まれ絶好の運動会日和となりました。表紙でも紹介していますが、町立第二保育所が 19 年度から民営化されます。昭和 45 年 4 月に開所して以来 36 年間続いた「第二保育所」としての最後の運動会となりました。少し寂しい気がします。ところで、平成元年に入団した私の消防団活動も今年度で最後となりました。こちらも、寂しい気がします。（喜）

貸し出します！

- 音訳テープ  
○社協だより「わかみず」  
○広 報「すえ」  
○議会広報「議会だより」
- 点訳本  
○社協だより「わかみず」
- 問合せ先  
社会福祉協議会 ☎ 933 - 2160



以上の方々から多額の寄付をいただきました。厚くお礼申し上げます。

佐 城 佐  
谷 山 谷  
区 区 区  
故 故 故  
百 百 百  
田 田 田  
政 喜 喜  
喜 喜 喜  
様 様 様

香典返しお礼

社会福祉協議会

11 月

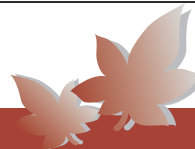

| 日 曜  | 行 事                   | 場 所        | 時 間                        | 備 考         |
|------|-----------------------|------------|----------------------------|-------------|
| 19 日 | 第 53 回<br>町制施行記念駅伝大会  | 第三小学校      | 9：10<br>スタート               |             |
| 21 火 | 妊婦教室（出産編）             | 保健センター     | 13：30 ～ 15：30              | 要予約         |
| 22 水 | 高齢者医療説明会<br>（新規該当者のみ） | 保健センター     | 10：00 ～                    |             |
| 23 木 | 勤労感謝の日                |            |                            |             |
| 24 金 | エンゼルサロン               | ボランティアセンター | 10：00 ～受付<br>10：20 ～ 12：00 |             |
| 28 火 | 4 か月児健診               | 保健センター     | 13：30 ～ 14：30<br>受 付       | 平 18 年 7 月生 |
| 29 水 | 9 か月児健診               | 保健センター     | 13：30 ～ 14：30<br>受 付       | 平 18 年 2 月生 |



12 月

| 日 曜  | 行 事                   | 場 所        | 時 間                       | 備 考          |
|------|-----------------------|------------|---------------------------|--------------|
| 3 日  | 第 19 回<br>ザ・卓球 I N すえ | 町立卓球場      | 8：30 ～受付                  |              |
| 5 火  | 3 歳児健診                | 保健センター     | 13：30 ～ 14：30<br>受 付      | 平 15 年 11 月生 |
| 8 金  | 人権週間観劇会               | アザレアホール須恵  | 18：00 ～開場                 |              |
| 12 火 | B C G 接種              | 保健センター     | 13：45 ～ 14：15<br>受 付      | 生後 6 か月未満    |
| 13 水 | 1 歳 6 か月児健診           | 保健センター     | 13：30 ～ 14：30<br>受 付      | 平 17 年 5 月生  |
| 14 木 | ぴよぴよサロン               | ボランティアセンター | 9：40 ～受付<br>10：00 ～ 11：00 |              |
| 15 金 | 夜間役場                  | 役場窓口       | 17：15 ～ 20：00             |              |