



Discover Suemach! + 「広報すえ」

写真展

久我記念館で開催！



【開催日時】

2月28日(日)～3月13日(日) 10時～17時

Discover Suemachi写真展

須恵町のPR冊子を作成するため、昨年の11月上旬に、写真家の浅田政志さんをお招きして、町内各所で撮影会を行いました。その際に撮影した写真を集めて、写真展を開催します。なじみのある風景の中で見せる子どもたちや家族のゆたかな表情が見どころです。皆さんお誘いあわせのうえ、ぜひお越しください。



「広報すえ」写真展

平成27年1月～12月の間に、「広報すえ」作成のために撮影し、掲載できなかった写真を久我記念館で展示します。消防の操法大会や学校行事、須恵町の自然など、広報ならではのさまざまなジャンルの写真が登場します。もしかすると、あなたの知らなかった須恵町が発見できるかも？
土曜日・日曜日は簡単なアンケートを行います。アンケートにご協力いただいた人には、粗品をさしあげます！

■問合せ先 まちづくり課 ☎932-1153 (ダイヤルイン)
☎932-1151 (内線347)

アザレアホール予定表 (2月16日～3月15日までの予定)

2月			
20日 (土)	タンポポ保育園 生活発表会 問合せ (タンポポ保育園) ☎935-2463	29日 (月)	アザレアホール完全休館 (8時～17時) 全館消毒のため、完全休館します。 大変ご迷惑をおかけしますが、ご協力をお願いいたします。 須恵町教育委員会 社会教育課

Contents 主な内容

成人式	2～4
確定申告	9
久我記念館	10
児童手当・児童扶養手当	13
糟屋地区広報合同企画	17
図書館だより	20

連風よ大空へ

1月17日(日)、第30回ファミリーカイトフェスタ(子ども会育成会連絡協議会主催)が開催され、須恵第二小学校の三年生は、昨年11月に作った連風をクラスごとに揚げました。連風が空に揚げると、大きな歓声が上がり、子どもたちは風を追いかけて元気よく走っていました。(関連ページは17ページ)

新成人 おめでとうございます



平成 28 年 成人式記念樹

ヤマボウシ

アザレアホール裏口付近に
植樹されました。



開花時期 5月～6月
別 名 ヤマグワ
花言葉 友情



式典の前後には、久しぶりの再会を喜ぶ姿が見られ、至る所から笑い声や楽しそうな声が聞こえました。



祝 平成28年 須恵町成人式

1月10日（日）、平成28年須恵町成人式がアザレアホール須恵で行われました。
今年の新成人は、平成7年4月2日から平成8年4月1日までに生まれた259人で、そのうち171人が式典に出席しました。
式典では、中嶋町長や来賓の皆さんからの祝辞のほか、新成人の門出を祝って、須恵東中学校太鼓部が力強い演奏を披露。式典に花を添えました。
式典終了後は、会場周辺で旧友や恩師との再会を喜び、思い出話に花を咲かせる姿や、色鮮やかな振袖姿を、家族や友達と一緒に写真におさめる姿などが見られました。



1. 迫力ある須恵東中学校太鼓部の演奏 2. 町民憲章を朗読した岡本紗佑里さん 3. 司会進行を務めた大洲綾音さん（左）と野口貴広さん（右）
4. 記念品を受領した三角寛人さん 5. 瓜生和輝さんの宣誓 6. 謝辞を述べた木下陽介さん

成人者一覧

青木 涼太	グー・トーン	小山田有希
青柳 李菜	上田 優花	甲斐 彩音
赤尾麻梨亜	上野 冴佳	梶尾 来弥
赤星 結花	請田 拓海	片山 諒
浅田 彩那	内田 紗瑛	金山由季恵
アンドロメダ	浦塚 晴菜	荻野 壮
荒木 優	瓜生 和輝	川勝 翔平
生田 裕貴	江口 八重	川崎 北斗
池邊 昂太	遠藤江里子	河津まどか
池部 友理	遠藤 勇太	神田 翔健
石橋 哲太	遠人 香織	菊池 誠斗
石松 孝紹	大石 優	貴島 泉
石本亜理沙	大洲 綾音	喜多 康介
稲岡 卓	大田 沙樹	北崎 脩也
稲岡 英子	太田 真由	城戸 綾菜
稲永香菜子	大田黒菜央	木下恵理子
稲永圭一郎	大塚 大祐	木下 陽介
稲永 貴央	大坪 愛実	木原 海斗
今井 勇介	大本 流未	國廣 薫
今泉 彩乃	岡本紗佑里	久芳 彩乃
今泉 萌音	男澤 駿一	久保僚太郎
井本 悠介	小田 雪絵	黒木 健人
入口 隼	小野 陽平	黒木 聖美
岩崎くるみ	小畑 翔	黒木 優華

下條 貴大	下村 初希	新門 玲奈	新家 一生	末吉 絵理	菅原 寿美	杉原あかね	須藤 楓	世利 桃子	曾我部香織	高倉 授利	高倉 千紘	高繁江里華	高島ともみ	高橋祐太郎	高橋 遼	高見 涼人	田口 翔	田口日南子	竹下 大貴	立花 仁美	立石 将也	田中亜茄音	田中 千遙	田中 英貴	田中 茉友	田中 麗華	谷口 稜
田畑 隼平	潰田麻優子	辻川 美和	津城 清美	津村 勇希	寺井 佑里	寺澤 綾香	藤 有紗	戸川 力	戸川 雅也	都地 良太	富岡 純一	豊田 希美	豊田 祐衣	永井 翔悟	永翁 知征	中島 彬	長嶋 拓磨	中島 千曉	中島 由喜	中嶋 祥博	仲田有耶未	長田 亨	中谷 翔太	長友 里穂	中西 海斗	長沼和佳奈	中野 時広
中原 香織	中原 美紀	中牟田絢佳	中村 知博	中村 美咲	中村 有偉	中村 優花	灘波 志乃	西 健太	西内 悠汰	西田 千夏	西山 美穂	野口 貴広	萩尾佳奈子	波多江祐世	濱崎 真衣	早川 麗奈	林 竜弥	原 公子	原田 一平	原田 絵里夏	樋口 郁哉	久島 愛梨	久光 鮎香	平田 梓紗	平野 菜緒	フシキョウテン	
深田 光成	深水 靖子	福島絵里華	福永 将史	藤家 礼佳	藤川 直輝	藤木 宏太	古川 航	古澤 三奈	古庄 真優	古館 弥之	古野菜々美	古屋 真帆	別府 尚弥	星野 楓	前崎真奈美	前底 純平	前田 京花	前田 菜奈	松尾 泰希	松尾 弘樹	松尾 郁弥	松尾 有記	松下 翔	松永 一平	松永 和也	丸田 依澄	丸山 美奈
三角 誠信	三角 颯太	三角 寛人	御手洗彪磨	光安真由美	麥田 優	村瀬 晃之	村山広一郎	村山美佑紀	本山 由莉	百田 拓矢	森 憲史郎	母里 愛実	森口 理紗	森田つかさ	森山 裕太	森山 祥樹	安河内晶穂	安河内一貴	柳 昌幸	八尋 郁巳	八尋 優太	山内佑季美	山川 啓太	山口 隼人	山口 裕之	山下 汐梨	山下 翔
山田 奈央	山田 夕弥	大和 花子	山本 有紗	山本 滋巳	山本 大星	山本 夕莉	横山 冬芽	吉河 俊介	吉田 晃	吉田 慎	吉續 光里	吉永圭一郎	吉松香菜子	吉松 翔太	吉村 優花	龍野 義紀	渡辺 至	渡邊 健斗	渡辺 乃香	渡辺 ゆかり	渡辺 梨乃	(敬称略。)					

平成 28 年 須恵町消防団出初式

地域を守る決意を新たに

1月10日（日）、平成28年須恵町消防団出初式が健康広場で盛大に行われ、實崎善友団長以下155人の団員が出動しました。

国旗、団旗を先頭に、団員が勇壮に入場し、展示訓練では小隊長の号令のもと、迅速かつ士気と規律を持った素晴らしい訓練を披露しました。

そのあと、分団ごとに整列した団員を前に、中嶋町長の式辞や實崎団長の訓辞がありました。

続いて、永年勤続表彰や優良団員表彰、そして消防関係者や来賓から団員たちの献身的な消防活動に対する感謝や激励の言葉が贈られました。

表彰された分団や団員などは、次のとおりです（順不同・敬称略）。

▶消防庁長官表彰 山口明光（元須恵町消防団団長）

▶消防団表彰（竿頭綬） 須恵町消防団

▶永年勤続表彰15年

金子東洋一（新生分団分団長）、荻邦寿（新原分団分団長）、入江総一郎（甲植木分団分団長）、黒岩鉄平（飛越分団分団長）、岸下陽介（乙植木分団分団長）、犬丸晃一（新原分団副分団長）、原健太郎（新生分団副分団長）、稲永寛（乙植木分団副分団長）、川上仁史（本部分団副分団長）、安河内哲之（乙植木分団班長）



▶永年勤続表彰10年

江藤拓児（須恵分団班長）、宮園勉（新原分団団員）、今泉慶太（甲植木分団団員）、田原久司（上須恵分団団員）、松山藤光（佐谷分団団員）、竹田夏輝（須恵分団団員）、稲永武彦（乙植木分団団員）

▶優良団員表彰

今泉潤一（甲植木分団班長）、稲永泰彦（旅石分団班長）、山田幸弘（新生分団団員）、山口哲郎（乙植木分団団員）、母里道武（新原分団団員）、百田共成（佐谷分団団員）、入江俊輔（飛越分団団員）、諏訪田憲（須恵分団団員）

第37回消防職員意見発表会を開催します

日夜住民を災害から守っている消防職員、消防団員が災害現場で体験したこと、消防と地域社会との関わり、消防の将来像など、「消防防災に関すること」をテーマに意見を発表します。この機会に、命がけで活動しているファイヤーマンが日ごろ感じていることを聞いてみませんか？皆さんのご来場をお待ちしております。

▼日時 2月28日（日）9時30分～

▼会場 志免町民センター

（志免町志免中央1の2の1）

▼発表者 消防職員6人・消防団員2人

▼入場料 無料

▼問合せ先 志免飛龍太鼓

柏屋南部消防組合消防本部総務課
☎935・6388



心肺蘇生法を体験しました

すこやか防犯週間普通救命講習「実際に見て・聞いて・触れる」

平成27年12月6日（日）、すこやか防犯週間普通救命講習（すこやかコミュニケーション主催）が須恵第一小学校で開催され、54人が参加しました。

この講習は、柏屋南部消防署救急隊員の指導の下、大切な命を救うため、AEDの使用方や心肺蘇生法などの救命に関する実践体験を行うものです。

参加者は、熱心に実践体験に取り組むと共に、盛んに質問し、いざという時のための技術と知識を習得しました。

J Aグループ福岡少年剣道大会で須恵剣友会が大活躍

平成27年12月23日（水）、第29回J Aグループ福岡少年剣道大会（福岡県系統農協剣道連盟主催）が、福岡武道館において開催されました。この大会には、福岡県内の各地域から選抜または地区予選を勝ち抜いた70チームが出場しました。J A粕屋代表として出場した須恵剣友会は、各地域の強豪チームを勝ち抜き、見事7年ぶり2回目の優勝に輝きました。

大将を務めた寺坂咲紀さんは、「優勝できてうれしかったです。次の大会でも優勝できるよう頑張ります。」と話していました。

【チーム選手】

先鋒：関慶太郎（小3） 次鋒：蔵座透真（小5）
中堅：寺坂 祥（小5） 副将：百田 汀（小6）
大将：寺坂咲紀（小6）



7年ぶりに優勝した選手たち

古泉亜実さんが優勝

平成27年11月29日（日）、第25回九州地区選抜空手道選手権大会（日本空手協会主催）が、直方市で開催されました。この大会に出場した古泉亜実さんが、中学三年生女子型の部で第3位、組手の部で見事優勝を果たしました。

古泉さんは、「今大会は、中学生最後の大会だったので、『絶対優勝するぞ』という気持ちで出場しました。優勝できたのは、先生や家族、先輩たち皆さんのお蔭なので感謝しています。高校生になっても、目標を持って毎日の練習を頑張りたいです。」と話していました。



優勝を決め、笑顔の古泉亜実さん

冬期YCE来日生、表敬訪問

平成27年12月17日（木）、平成27年度冬期YCE（Youth Camps Exchange）来日生のキャメロン・エバレットさん（オーストラリア出身）とチュア・イン・ミンさん（マレーシア出身）が須恵町役場を表敬訪問しました。

YCEとは、ライオンズクラブのスポンサー支援で、海外へ留学できる制度です。2人は、須恵町の家庭に一定期間滞在し、家族の一員として過ごしながらか地域社会を観察体験し、訪問先の人々と相互理解を深め、親睦と協調の精神を培いました。



チュア・インミンさん（左）とキャメロン・エバレットさん（右）

アビスパ福岡の選手から指導を受けました

1月5日（火）、あおば会館で、ふくおかスポーツ夢体験事業（須恵町教育委員会主催）が行われました。この事業は、県内各市町村が実施する小・中学生を対象にしたスポーツ教室に、トップアスリートを派遣し、子どものスポーツに対する意欲の喚起や技術の向上および地域スポーツの推進を図ることを目的としています。

この日は、アビスパ福岡から末吉隼也選手と中原秀人選手が訪れ、須恵中学校と須恵東中学校のサッカー部、並びに須恵アザレアF C（小学5・6年生）の子どもたちに、サッカーの技術やスポーツの重要性などを伝えていただきました。

参加した山下唯愛さんは、「楽しくサッカーができました。この経験を生かして、これからも頑張ります。」と話していました。

子どもたちは、プロの選手から直接指導を受けるという貴重な体験をし、実り多い講習会となりました。



プロサッカー選手からの指導を熱心に受ける子どもたち

末吉選手（左）と中原選手（右）

台湾のサッカー少年たちと交流試合を開催

1月17日（日）、台湾の少年サッカーチームが来町し、須恵中学校グラウンドで須恵町国際交流マッチデー（須恵町サッカー協会主催）が行われました。

普段接することのない外国チームとの試合を通して、子どもたちは新たな刺激を受けていたようです。

試合後の交流会では、両国の子ども同士すぐに打ち解け、会場内には子どもたちの笑い声が響き渡っていました。



台湾チームとアザレアF C試合風景



国民健康保険からのお知らせ

一人ひとりの小さな節約が、やがて未来への大きな力に
使ってみよう！ ジェネリック医薬品

少子高齢化が進む日本。今後、さらなる医療費の増大が予想されています。国では、一人ひとりの医療費や保険料の負担軽減につなげるため、さまざまな取り組みが行われています。

そこで、私たちができることは？
その一つとして、今まではすべて医師任せだった「薬選び」が挙げられます。自分で使う薬だからこそ、医師や薬剤師と相談しながら一緒に選び、薬代の負担を軽くしてみませんか？

ジェネリック医薬品を使うメリット

安全性も品質もほぼ同じで、薬代が節約できるため、年々増える医療費の節減につながり、薬にかかる自己負担額を減らすことができます。特に、糖尿病などの慢性疾患で、長期間にわたる薬を飲む必要がある人は、ジェネリック医薬品に変更した場合、薬代の差額が大きくなります。

ジェネリック医薬品とは

新薬の特許が切れた後に製造販売される新薬と同一の有効成分、効能・効果を持つ医薬品のことです。新薬と同様に、薬事法の品質管理に基づいて製造され、厚生労働省のジェネリック医薬品承認基準もクリアしているので信頼できる薬です。また、品質再評価（※1）による品質の確認も進んでいます。

治験済みの有効成分を使うため、開発コストが抑えられ、価格は新薬より30～50%程度安くなる場合が多くなっています。



※1 品質再評価とは

厚生労働省が、ジェネリック医薬品の品質を確保するために平成9年から始めた制度です。ジェネリック医薬品が、新薬と同じように吸収され効果が出るかを第三者が評価、公表します。

ジェネリック医薬品に変更する方法

① 処方せんを確認してください
ジェネリック医薬品は一般の薬局で購入できる市販薬ではなく、処方せんが必要な薬です。

ジェネリック医薬品への変更ができない場合には、処方せんの「ジェネリック医薬品に変更不可」の欄に「✓」または「×」印の記載と医師の署名があります。印の記載や署名がなければ、薬剤師と相談の上でジェネリック医薬品を使用することができます。



② 医師や薬剤師に相談を

すべての新薬に対し、ジェネリック医薬品が製造販売されているわけではありません。また、治療内容によっては適さない場合もあり、成分や効果などは変わりますが、使用されている添加物が異なる場合があります。

まずは医師に相談し、その選択や使用法については薬剤師と相談してみよう。

医療費通知をご存知ですか？

国民健康保険をはじめとする公的医療保険に加入している人が、医療機関を受診した際に窓口で支払う金額は、医療費の一部のため、全部でどれくらいかの医療費がかかっているか意識しにくい仕組みになっています。

そこで、須恵町国民健康保険では、医療費負担のしくみや健康についての理解を深めていただくために、2か月ごとの年6回、医療費通知（医療費のお知らせ）を各世帯へお届けしています。

皆さんの健康管理や医療費の管理に、医療費通知を活用してみませんか。

※ご注意

医療費通知は、所得税などの医療費控除を受ける際に必要な「医療費の支出を証明する書類」には該当しません。申告される際は、領収書などが必要です。

▼問合せ先

住民課 国民健康保険係
☎ 932・1467（ダイヤルイン）
☎ 932・1151（内線117）

税の申告は忘れずに

2月16日（火）～3月15日（火）土日除く
9時30分～11時、13時～15時

町民税申告相談

▼期間および場所

2月16日（火）～26日（金）
須恵町役場1階 保健センター
2月29日（月）～3月15日（火）
須恵町役場3階 大会議室

▼対象者 須恵町に住所を有する人
（平成28年1月1日現在）

※ただし、次に該当する人を除きます。
・平成27年中の所得が給与のみで、「給与支払報告書」を勤務先から須恵町に提出した人
・平成27年分の所得税の確定申告を提出する人

●無職・学生の人は、その旨を申告してください。

●所得証明書・非課税証明書が必要になる人は、必ず申告してください。

●申告書用紙が送付されていない人で、申告義務がある人は、受付会場に用意していますので来場ください。

所得税申告相談

年金・給与合算などの簡易申告をする人

▼期間および場所

2月16日（火）～26日（金）
須恵町役場1階 保健センター
2月29日（月）～3月15日（火）
須恵町役場3階 大会議室

営業・不動産等収支内訳書を添付して申告する人（税務署職員および税理士受付）

▼期間および場所

2月18日（木）～19日（金）
志免町役場
2月22日（月）～23日（火）
須恵町役場1階 保健センター
2月23日（火）～24日（水）
宇美町役場

※右記の日程以外は、役場で受け付けることができません。香椎税務署で申告してください。

譲渡・贈与などの申告する人

▼期間および場所
3月15日（火）まで
香椎税務署

申告に必要なもの

○印鑑（認印可。インキ浸透印は不可）
○通帳か口座番号がわかるもの
（還付申告をする人は、振込先の銀行支店名、口座番号が必要です）

問合せ先

香椎税務署
☎ 661・1031
税務課
☎ 932・1495（ダイヤルイン）
☎ 932・1151（内線132）

須恵町商工会 無料税務相談

町内の小規模商工業者で、申告についてお困りの人は、商工会の税務相談をぜひご利用ください。
会員以外の人や、消費税の新規課税事業者の人の申告相談も受け付けます。

▼期間

2月8日（月）・10日（水）
12日（金）・16日（火）
17日（水）

▼受付時間

13時～16時

▼場所

須恵町カルチャーセンター内
須恵町商工税務相談所

▼問合せ先

須恵町商工会
☎ 932・6700



糟屋地区のルーツを探り、繋げるプロジェクト“発見！糟屋”

第2回講演会 かすやとアジア

～かすやの宝からアジアが見える～

糟屋地区 1 市 7 町の文化財を紹介する講演会が開催されます。最新の調査成果をもとにアジアとの交流の視点から、糟屋を見つめなおします。須恵町は、「世界に輸出された磁器～金錆焼～」という演題で須恵焼の報告を行います。

- ▶ **日 時** 3月20日（日）
13時～17時 受付12時30分～
- ▶ **会 場** アクロス福岡イベントホール
(福岡市中央区天神 1 の 1 の 1)
- ▶ **定 員** 900人 (先着順)
- ▶ **申込方法** 電話またはメール
- ▶ **申込および問合せ先**
粕屋町立歴史資料館
☎ 9 3 9 - 2 9 8 4 (平日 8 時 30 分～17 時)
メール info@hakkenkasuya.com



アザレアホール ホワイエ展示のお知らせ

アザレアホール 1 階ホワイエにて、生涯学習講座「まなビック」やサークル活動の成果などを展示します。日ごろの活動の成果を展示しますので、ぜひ足をお運びください。

開催期間	内 容
2月2日（火）～14日（日）	まなビック「暮らしに役立つ筆ペン」講座・萩 慧風書道教室 合同作品展
2月16日（火）～28日（日）	カリグラフィー教室作品展
3月1日（火）～13日（日）	木彫り教室・模索同好会（陶芸）作品展
3月15日（火）～22日（火）	生命のメッセージ展
3月25日（金）～27日（日）	かすや交流キルト展
3月29日（火）～4月10日（日）	洋裁教室・月窯会（陶芸）作品展



企画展のご案内
月曜休館・祝日の場合は翌日休館
開館時間：10時～17時
* 入館無料 *

第8回小学校児童画展

3月19日（土）～4月3日（日）

町内 3 小学校の児童画作品を一堂に会した展覧会を開催します。子どもたちの素晴らしい感性にぜひ触れてください。

展示作品

- ・町内 3 小学校の児童が制作した作品
- ・平成27年度に実施された絵画コンクールで、佳作以上の賞を受賞した作品



すこやかコミュニティ・センター運営委員会主催 第2回すこやか美術展示会

須恵中学校美術部・須恵第一小学校児童作品展

昨年に引き続き、今年もすこやか美術展示会を開催します。今回は、須恵中学校美術部の生徒たちと、須恵第一小学校の子どもたちの力作を展示します。エキスポカフェでコーヒーでも飲みながら、作品を見ませんか？ぜひお気軽にお立ち寄りください。

- ▶ **開催期間** 2月16日（火）～ 3月31日（木）
- ▶ **開催場所** すこやかコミュニティセンター 2F
- ▶ **開催日時** 毎週 火・木・金曜日
13時～17時



地域の児童・生徒たちの美しく輝く作品を見に来ませんか？

- ▶ **問合せ先** すこやかコミュニティ事務局
☎ 9 3 2 - 2 4 0 0
〔事務所開設日時：毎週 火・木・金曜日〕
13時～17時

国民年金からのお知らせ

口座振替前納割引制度の

申し込みは2月末までに

国民年金保険料を、一定期間まとめて納めると、割引になる「前納割引制度」があります。

この制度をご希望の場合、「2年前納」、「1年前納」、「6か月前納」の中から選択できます。

下表のように、2年間で「1年前納」を2回した場合と「2年前納」をした場合を比較すると、7520円お得になります。また、2年間で「6か月前納」を4回した場合と、「2年前納」をした場合を比較すると、1万1120円お得になります。

▼申込期限 2月29日（月）まで
※ただし、「6か月前納」については、2月末までと8月末までの年2回の申し込みの機会があります。

▼必要なもの

預金通帳、口座の届出印、年金手帳

▼申込先

住民課国民年金係、年金事務所もしくはお持ちの預貯金口座の金融機関

▼注意点

①5月2日（月）は平成28年3月分の納付期限であるため、平成28年度の前納額に加えて、平成28年3月分の保険料も引き落としになります。

児童手当の手続きはお済みですか

家庭などにおける生活の安定に寄与するとともに、次代の社会を担う児童の健やかな成長に資するため、児童を養育している人に手当を支給する制度です。

▼支給対象者

須恵町に住所があって、中学校修了前（15歳に達した最初の3月31日まで）の児童を養育している人
※公務員の人は、勤務先で手続きを行い、勤務先から児童手当が支給になります。民間企業へ派遣された公務員や、独立行政法人・国立大学法人にお勤めの場合など、勤務先から支給されない人は子ども教育課へ申請してください。

▼手当を受ける手続き

手当を受けようとする人の認定請求に基づいて支給しますので、出生・転入などにより受給資格が生じた場合は、子ども教育課窓口にて請求の手続きをしてください。

▼申請に必要なもの

- ・印鑑（認印でも可）
- ・請求者名義の通帳
- ・請求者の保険証（社会保険の人のみ）
- ・マイナンバーの確認に必要なもの
- ①番号確認書類と②本人確認書類がそ

（例）1年前納を申し込んだ場合
1年前納納付額＋平成28年3月分（1万5590円）の合計額が引き落とされます。

②残高不足で口座振替ができなかった場合、次の振替日（「2年前納」、「1年前納」の場合は翌年4月末）までの間、割り引きがない翌月末振り替えになります。

平成27年度の口座振替方法別割引額一覧（参考）

振替方法	1回あたりの納付額	割引額	2年分に換算した割引額
2年前納	366,840 円	15,360 円	15,360 円
1年前納	183,160 円	3,920 円	7,840 円
6か月前納	92,480 円	1,060 円	4,240 円

※平成28年度の保険料と割引額は確定していません。

▼問合せ先

住民課国民年金係
☎932・1467（ダイヤルイン）
☎932・1151（内線115）
東福岡年金事務所 国民年金課
☎651・7967

それぞれ必要になります。

①番号確認書類

請求者、配偶者の番号確認書類として、次のいずれかが必要です。

- ・個人番号カード（顔写真つき）
- ・個人番号通知カード

②本人確認書類

申請者（代理申請の場合は代理人）の確認書類として、次の書類が必要です。

- ①1点で可能なもの（顔写真あり）
個人番号カード（顔写真つき）、運転免許証、パスポート、在留カード、身体障害者手帳、精神保健福祉手帳など
- ②2点必要なもの（顔写真なし）
健康保険証、（特別）児童扶養手当証書、年金手帳などの中から2点

※その他に必要な書類がある場合もあります。

※誕生日や転入日（異動日）の翌日から15日以内での申請が必要です。申請が遅れると、遅れた月分の手当を受けられなくなりますので、ご注意ください。

▼支給額（1人につき）

- ・3歳未満 1万5千円
- ・3歳以上小学校修了前 1万円（第3子以降1万5千円）
- ・中学生 1万円
- ・特例給付（所得制限を超えた場合）5千円

2月
3月

65歳を過ぎたら介護予防を始めませんか。初めての人大歓迎！

17日（水）
陶芸
講師 光安逸子 先生
※定員 25 人
自己負担金 500円

19日（金）
運動教室
正信会 水戸病院
※定員 20 人
自己負担金 なし

24日（水）
ハンドベル
講師 高間美奈湖 先生
※定員 30 人
自己負担金 なし

26日（金）
ほのぼの体操
講師 高濱弥生 先生
※定員 30 人
自己負担金 なし

2日（水）
ケアピクス
講師 林崎万里子 先生
※定員 30 人
自己負担金 なし

4日（金）
お楽しみ会
講師 須恵レクの会
※定員 20 人
自己負担金 なし

9日（水）
手工芸
講師 ボランティアスタッフ
※定員 25 人
自己負担金 500円

11日（金）
いけばな
講師 南里房子 先生
※定員 50 人
自己負担金 700円

■ 申込資格 65歳以上で町内に住所を有する人（要介護認定を受けていない人）

■ 開催日時 水・金曜日
9：50～11：20

■ 場 所 地域活性化センター（オイコス）1階

■ 申込および問合せ先 健康福祉課
☎932-1493（ダイヤルイン）
☎932-1151（内線153）

児童扶養手当
受給者へのお知らせ

▼支給時期

原則として、毎年6月、10月、翌年の2月にそれぞれの前月分までの手当を支給します。手当を受けている人は、毎年6月中に「児童手当現況届」を提出しなければなりません。この届は毎年6月1日における状況を確認するためのもので、提出がないと6月分以降の手当の支給が差し止められますので、ご注意ください。

JR特定者用定期乗車券割引制度

児童扶養手当を受給している人およびその世帯員が、通勤に伴うJR通勤定期券を購入する際に、子ども教育課で発行する特定者資格証明書と、特定者用定期乗車券購入証明書とを提示することにより、3割引で購入できます。※学生の場合、距離によって異なりますが、学生割引の方がお得です。

▼対象者

児童扶養手当受給者およびその世帯員

▼申請に必要なもの

- ・児童扶養手当の証書
- （福岡県発行のもの）
- ・この制度を利用する人の証明写真（縦4センチメートル×横3センチメートルで6か月以内に撮影した正

面上半身のもの）

・印鑑（認印でも可）

▼申請後 特定者資格証明書と、特定者用定期乗車券購入証明書を発行いたします。発行までに時間がかかりますので、ご了承ください。

▼定期券の購入

子ども教育課が発行した特定者資格証明書と、特定者用定期乗車券購入証明書を、JRの駅窓口にて「通勤定期購入申込書」とともに提出し、定期券を購入します。

▼有効期限

- ・特定者資格証明書：1年間
- ・特定者用定期乗車券購入証明書：6か月間
- ※継続する場合は、子ども教育課で手続きが必要です。

▼問合せ先

- ・JR乗車券の金額および定期券については、JRの駅窓口へ
- ・児童手当、特定者資格証明書、購入証明書については、子ども教育課へ
- ☎932・1459
- ☎932・1151（ダイヤルイン）
- ☎932・1151（内線273）

13 Sue Towns Magazine

Sue Towns Magazine 12

上下水道課

☎ 932-1445 (ダイヤルイン) ☎ 932-1151 (内線235)

漏水調査を行なっています

平成28年3月末まで、町内全域で水道管の漏水調査を行なっています。
調査は、町が委託した次の業者が行い、調査員は身分証を携行しています。また、調査の際には宅内に入り、水道メーターボックスを開けて調査を行います。
ご理解とご協力をお願いいたします。
▶調査委託業者名 株式会社コスモリサーチ

総務課

☎ 932-1152 (ダイヤルイン) ☎ 932-1151 (内線316)

平成28年度 臨時職員登録者募集

一時的に事務量が増大したときなどに速やかに対応するため、臨時職員登録制を実施しています。職員の補充が必要になったときは選考のうえ、この登録者の中から採用します。
※登録されても登録者全員に雇用があるとは限りませんので、ご了承ください。
※平成27年度に登録している人で引き続き登録を希望する人も、改めて登録が必要です。
▶対象者 高校卒業程度の学力を有する人
▶職種および賃金

募集職種	賃金
一般事務など	5,900 円／日～

※一般事務職以外の職種も募集しています。
▶勤務時間 8時30分～17時15分（原則）
▶有効期限 平成29年3月31日まで
▶申込方法 総務課備え付けの臨時職員登録申請書を総務課に提出してください。
▶受付時間 8時30分～17時15分（ただし、土日祝日を除きます）

地域振興課

☎ 932-1438 (ダイヤルイン) ☎ 932-1151 (内線217)

ごみ出しは午後10時までをお願いします

家庭から出されるごみ（もえるごみ、もえないごみ、ペットボトル、空缶・空びん）の収集は、午後10時から行なっていますので、各家庭からのごみ出しは午後10時までをお願いしています。
最近、午後10時以降にごみを出したために、ごみ袋が収集できず、異臭やごみの散乱などの問題が発生し、付近の家庭にご迷惑をおかけする事態が多発しています。
ごみは、午後10時までにお出しいただきますようご協力をお願いいたします。

子ども教育課

☎ 932-1459 (ダイヤルイン) ☎ 932-1151 (内線272)

平成28年度 臨時・パート保育士・臨時栄養士・パート調理員募集

4月より町立保育園・幼稚園・認定こども園で勤務していただける人を募集しています。
【保育士・幼稚園教諭・保育教諭】
▶身分 臨時保育士（常勤） 社会保険有
パート保育士 社会保険無
▶応募資格 昭和31年4月2日～平成8年4月1日生
▶条件
保育士 保育士資格を有すること
幼稚園教諭 幼稚園教諭免許を有すること
保育教諭 保育士資格および幼稚園教諭免許を有すること
※平成28年3月31日までに資格取得見込みであれば応募可。
▶勤務場所 アザレア幼児園・れいんぼ一幼児園 南幼稚園のいずれかの園
▶賃金
臨時（常勤） 日給 7,000円（月22日勤務）
パート 時給 900円（月14日勤務）
※臨時（常勤）のみ、通勤距離に応じて通勤手当有。
▶提出書類 須恵町臨時職員登録申請書兼履歴書【栄養士】
▶身分 臨時栄養士（常勤）社会保険有
▶応募資格 昭和31年4月2日～平成8年4月1日生
▶条件 栄養士免許を所持し、食育に関して研究熱心な人
※平成28年3月31日までに資格取得見込みであれば応募可。
▶勤務場所 アザレア幼児園・れいんぼ一幼児園 南幼稚園のいずれかの園
▶賃金 日給 7,100円（月22日勤務）
通勤距離に応じて通勤手当有
▶提出書類 須恵町臨時職員登録申請書兼履歴書【パート調理員募集】至急！
町立れいんぼ一幼児園・アザレア幼児園で勤務していただける人を募集しています。
▶職種 調理補助員
▶身分 パート調理員（社会保険無）
▶応募資格 昭和30年4月2日～平成7年4月1日生
※調理師免許の有無は問いません
▶賃金 時給 760円（月14日勤務）
▶提出書類 須恵町臨時職員登録申請書兼履歴書【あそびのひろば つくしんぼの保育士】
須恵町子育て支援事業「あそびのひろば つくしんぼ」では、4月から勤務していただける人を募集しています。
▶身分 パート保育士（社会保険無）
▶賃金 時給 760円
▶勤務要件 9時～17時 月14日勤務
▶応募資格 昭和26年4月1日～平成8年4月2日生
で保育士資格を有すること
▶勤務場所 須恵町地域活性化センター（オイコス）3階
▶提出書類 須恵町臨時職員登録申請書兼履歴書

子ども教育課

☎ 932-1459 (ダイヤルイン) ☎ 932-1151 (内線241)

平成28年度 町立小・中学校臨時職員登録者募集

須恵町教育委員会では、平成28年度 町立小・中学校臨時職員登録者を募集します。臨時職員の補充が必要になったときは選考のうえ、登録者の中から採用します。募集職種などは下記のとおりです。

募集職種	学校事務職員	学校図書館司書	特別支援学級付添員	少人数指導・学級サポート	通級指導教員		
業務内容	学校事務全般（中学校は弁当給食事務も含む）	小中学校図書館司書業務	小中学校特別支援学級児童生徒の付添	1学級 38人以上となる学年の学習指導補助	通級指導教室での児童生徒の学習指導		
賃金	5,900 円／日			10,000 円／日			
勤務形態	配属された小・中学校の勤務時間による						
	週5日（月～金）	春休み・夏休み 冬休みも勤務あり	春休み・夏休み・冬休みは原則として勤務不可				
登録資格	高校卒業程度の学力を有し、パソコン操作（ワード、エクセル）が可能であること。	高校卒業程度の学力を有し、学校図書館や読書活動に理解があること。パソコン操作（ワード、エクセル）が可能であること。	高校卒業程度の学力を有し、特別支援教育への理解があること。	教員免許（小学校もしくは中学校）を有する人。 ※教員免許更新講習を修了していること。（対象者のみ）			
加入保険等	社会保険・厚生年金・雇用保険・介護保険（40歳以上） 交通費 なし			社会保険・厚生年金・雇用保険・介護保険（40歳以上） 交通費 町規程による			
提出書類	須恵町臨時職員登録申請書（履歴書）			須恵町臨時職員登録申請書（履歴書） 保有する教員免許状の写し、もしくは更新講習修了確認証明書の写し			

・登録者全員が雇用されるとは限りませんので予めご了承ください。
・平成27年度登録者のうち平成28年度に引き続き登録を希望する場合は、新たに登録が必要です。

住民課

☎ 932-1467 (ダイヤルイン) ☎ 932-1151 (内線117)

確定申告用納付確認書の送付について

平成27年中に支払われた国民健康保険税、後期高齢者保険料の確定申告用納付確認書を各納税義務者あてに1月中旬に郵送しています。なお、住民課窓口でも発行していますので、必要な場合は本人確認ができる免許証などを持参のうえ、住民課までお越しください。
※ご注意ください
特別徴収（年金からの天引き）分については、各年金の源泉徴収票に記載されていますので、確定申告用納付確認書の発行対象外になります。

風よ吹け！空高く舞い上がれ！

1月17日（日）、第30回ファミリーナイトフェスタ（子ども会育成会連絡協議会主催）が運動公園若杉の森で開催されました。これは個人や団体が5部門に分かれ、風の上がる高さやデザイン性を競うものです。

今年は、大人から子どもまで365人が参加。人気キャラクターや飛行機型など、趣向を凝らしたさまざまなデザインの風が集まりました。

この日は、風が吹き止む時間があったりと、風揚げには厳しいコンディションでしたが、子どもたちは風を揚げようと、一生懸命に走りまわっていました。天気は生憎の曇りでしたが、多目的グラウンドの空は、たくさんの風でカラフルに彩られていました。

大会結果は次のとおりです。（敬称略）



部門	成績	グランプリ	準グランプリ	優秀賞	アート賞
小学校1・2年生		倉光 凛	樋口 諒	深川 勝機	吉川 凌巧
小学校3・4年生		松下 公勇	牧田 美紅	田中 萌々柊	福山 叶晟
小学校5・6年生		天野 稟	木村 仁咲	倉光 桜来	大場 勇和
一般の部		川口 満浩	今泉 奈々	猪股 里緒	大賀 芽依
連風の部		須恵第三小学校 3年生	須恵第二小学校 3年3組	須恵第二小学校 3年4組	須恵第三小学校 3年生

粕屋警察署だより

須恵町

身近な犯罪の発生状況[平成27年11月までの累計]

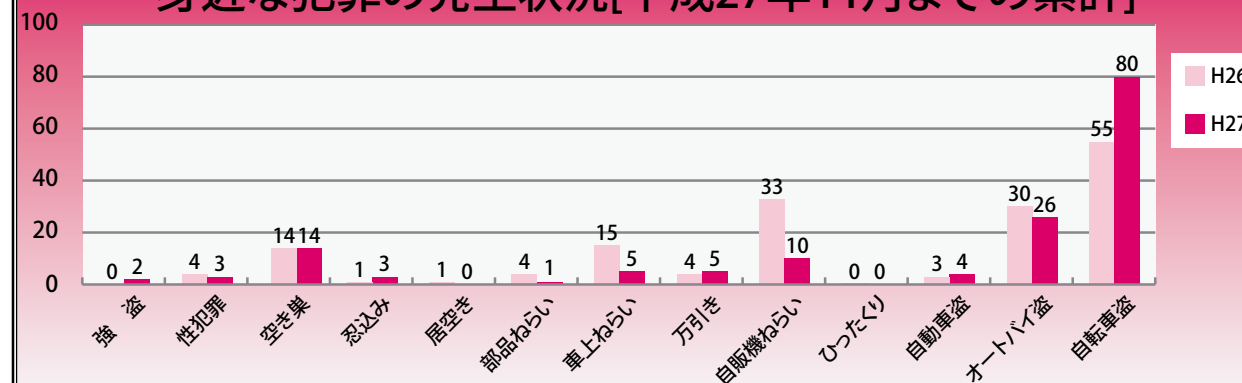

小学校区別犯罪発生状況一覧表[11月中]

単月	強盗	性犯罪	空き巣	忍込み	居空き	部品ねらい	車上ねらい	万引き	自販機ねらい	ひったくり	自動車盗	オートバイ盗	自転車盗	合計
須恵第一		1	1				1							3
須恵第二			2										3	5
須恵第三														
合計		1	3				1						3	8

なの花祭り

今号から始まりました糟屋地区広報合同企画。この企画は、糟屋地区各市町の広報担当者が、我が町をPRし、糟屋地区の地域振興に貢献することを目的として行なっています。今回のシリーズでは各市町のイベントをご紹介します。今号は春のイベントをお知らせします。

春の花と言えば桜ですが、古賀市では咲き誇る菜の花が楽しめる「なの花祭り」が開催されます。地域の人が丹精込めて育てた約540万本の菜の花が、6万8千平方メートルの会場を真っ黄色に埋めつくします。祭り当日は地域からの野点など、心を込めたおもてなしのほか、地元農産物や今年初めての「なのはなパン」の販売が行



3月号は、宇美町のイベント情報をお知らせします。お楽しみに！

▼入場料 無料
▼問合せ先 古賀市経営企画課
☎942・1346

※福岡県馬術競技場をめざしてお越しください。

▼会場 古賀市筵内「なの花の道」
(古賀市筵内564付近)

▼日時 3月20日（日）10時～15時（予定）

▼場所 古賀市筵内「なの花の道」

ご来場をお待ちしています！

また、同日開催されるJRウォーキングイベントのコースにもなっており、毎年多くの来場者で賑わいます。

うらかな春の一日を、いっぱい菜の花といっしょに過ごしてみませんか？

われる予定です。

商工会だより

2月号

「商工つづじまつりin須恵」参加者大募集！
申し込みは2月29日（月）まで

毎年、4月29日（昭和の日）に開催している「商工つづじまつりin須恵」。今年の開催を控え、参加者を大募集いたします。ステーションアトラクションやバザー（飲食）、フリーマーケットで、つづじまつりを一緒に盛り上げませんか？
お申し込みをお待ちしています。

平成28年 商工つづじまつりin須恵

▼日時 4月29日（金）10時～15時
▼場所 健康広場（アザレアホール前）

【募集1】ステーションアトラクション

▼申込資格 誰でも可

▼申込料 無料

▼募集数 10組程度（先着順）

▼その他 出演時間は、1団体につき20分以内を予定しています。

【募集2】バザー（飲食物）

▼出店資格 須恵町商工会会員限定

▼出店料 無料

▼募集数 25店舗（先着順）

▼その他 出店に必要な許認可

（臨時営業許可など）については、各人の負担で取得してください。

【募集3】フリーマーケット（飲食物以外）

▼出店資格 誰でも可

▼出店料 2千円

▼募集数 25店舗（先着順）

▼出店品目 原則自由。ただし、イベント主旨に反すると主催者が判断した場合は、出店をお断りします。また、今回よりテント・机などは出展者持参となります。

※「募集要綱」「申込用紙」など、詳細については須恵町商工会までお問合せください。

申込・問合せ先

須恵町商工会

☎932・6700

http://www.sue-sho.com



ふるってお申し込みください！



情報いろいろ

！お知らせ

定時制高校入試特別措置

福岡県立定時制課程では、学力検査を行わず、作文にて入学者選抜を行う特例措置を実施しています。（一部学校を除く）これから勉強を始めて、高校卒業資格を得たいと考えている人の入学をお待ちしています。

▼**対象** 高校入学資格がある満20歳以上の人（平成28年4月1日現在）

▼**願書配布場所および試験会場** 志願先高校

▼**願書受付期間**

2月15日（月）～22日（月）最終日は正午まで

▼**試験日**

3月8日（火）・9日（水）※面接を行う学校もあります。詳しくは、志願先高校に確認してください。

▼**問合せ先** 志願先高校または福岡県教育庁高校教育課
☎643・33904
http://www.pref.fukuoka.jp/contents/teiji.html

大学通信教育合同入学説明会

大学通信教育を行なっている大学、大学院、短期大学による合同入学説明会を開催します。

▼**日時** 2月27日（土）12時～17時

▼**場所** エルガーラホール8階（福岡市中央区天神1の4の2）

※入場無料、入退場自由
▼**対象** 一般および高校生
▼**問合せ先** 公益財団法人私立大学通信教育協会
☎03・3818・3870
http://www.uce.or.jp/

解雇・雇止め集中相談会

年度末に増加傾向の解雇などの問題に対して、労働者・使用者を問わず、電話や面談で相談をお受けします。

▼**日時** 2月24日（水）～25日（木）9時～20時

▼**相談会場** 福岡労働者支援事務所（福岡市中央区赤坂1の8の8）

▼**電話番号** 735・6149

▼**相談料** 無料

▼問合せ先

福岡労働者支援事務所
☎735・6149

職業訓練講習

中小企業の振興に資するため、職業能力開発促進法に基づく技能取得を目的とする職業訓練を実施します。

◎パソコン「ホームページ作成（HTML/CSS）」講習

▼**講習期間** 4月8日（金）～5月27日（金）全12回（24時間）火曜・金曜19時～21時

▼**申込受付** 3月3日（木）9時から電話受付（定員になり次第締切）

▼**定員** 15人

▼**会場** 福岡地区職業訓練協会（福岡市東区千早5の3の1）

▼**受講料** 2万2千円（テキスト代・消費税を含む）

◎パソコン「エクセルVBAマクロ」講習

▼**講習期間** 4月17日（日）～5月22日（日）全5回（30時間）日曜9時30分～16時30分

※5月1日（日）は休講
▼**申込受付** 3月4日（金）9時から電話受付（定員になり次第締切）

▼**定員** 15人

▼会場

福岡商工会議所ビル2階（福岡市博多区博多駅前2の9の28）

▼**受講料** 2万7千円（テキスト代・消費税を含む）

▼**申込および問合せ先** 職業訓練法人 福岡地区職業訓練協会 ☎671・6831

博多座「市民半額観劇会」

博多座4月公演のスーパードラマ「ワンピース」を半額で観劇できます。

▼**日時** 4月2日（土）16時30分～3日（日）16時30分

4日（月）11時～16時30分

6日（水）11時～16時30分

7日（木）11時～16時30分

8日（金）11時30分～10日（日）16時30分

▼**場所** 博多座（福岡市博多区下川端町2の1）

▼**料金** A席9千円（通常1万8千円）※別途振替手数料が必要になります。

▼**定員** 各回100人（応募多数の場合は抽選）

▼**申込方法** ハガキに希望日時（1通1公演）、参加人数（2人まで）、郵便番号、住所、氏名、年齢、電話番号を記入し、2月23日（火）（消印有効）までに郵送で申し込み。

▼**申込先** 〒810・8799 日本郵便（株）福岡中央郵便局留「市民半額会」

広告募集中

1 枠（縦5cm×横8.5cm）
当たり 1万円

詳しくは、ホームページをご覧ください。
まちづくり課にお問い合わせください。

司法書士にご相談ください

福岡県司法書士会 福岡東相談センター

☎0570-783-544

無料電話相談 18～20時（平日）
司法書士紹介 10～16時（平日）

司法書士はこんな仕事をしています

不動産の登記・相談に伴う名義変更、成年後見、会社・法人の登記・相談、簡易裁判所における起訴代理

募集

平成28年度 緑の教室

福岡県緑化センターでは、庭木の育て方や庭造りの基礎知識などを学べる「緑の教室」を開催します。

▼**日時** 4月～12月（11月を除く）の第3または第4日曜全8回

①午前の部 9時30分～12時
②午後の部 13時30分～16時

▼**場所** 福岡県緑化センター（久留米市田主丸町益生田1125）

▼**対象者** 福岡県内在住で、年間を通じて出席できる人

▼**募集人員** 各部とも60人（計120人）

※応募者多数の場合は抽選

▼**参加費** 無料

▼**申込方法** ハガキまたはFAX・記載事項 郵便番号、住所、氏名、電話番号またはFAX番号、希望する部（①または②）

宛先

ハガキ：〒839・1213 久留米市田主丸町益生田1125 福岡県緑化センター「緑の教室」係

FAX：0943・72・1558

▼**申込締切** 3月20日（日）

※当日消印有効

▼申込および問合せ先

福岡県緑化センター管理事務所（月曜休館）
☎0943・72・1193

男女共同参画審議会委員

福岡県では、福岡県男女共同参画審議会の委員を募集しています。

▼**応募資格** 福岡県内に居住する満20歳以上の

人（平成28年1月1日現在）

・男女共同参画について関心があり、福岡県男女共同参画審議会に出席できる人（年に数回、平日に福岡市内で開催）

▼**募集定員** 4人以内

▼**委員の任期** 委嘱の日から2年間（平成28年6月に委嘱予定）

▼**応募方法** 必要書類をFAXもしくは郵送で、福岡県男女共同参画推進課へ提出。

▼**応募要領および応募用紙の配布先** 福岡県のホームページからダウンロード
(http://www.pref.fukuoka.lg.jp/contents/koubojin.html)

▼**問合せ先** 福岡県男女共同参画推進課
☎643・3391

農業体験農園の入園者

農業体験農園は、一般的な市民農園とは異なり、プロの農家が種まき・作付けから収穫まで安全でおいしい野菜づくりを指導しますので、初めての人も安心して入園できます。

現在、かすやの農業体験農園で、4月からの入園者を募集しています。お申し込みや現地説明会日程など、詳しくは農園主へお問合せください。

▼**説明会日時** 2月20日（土）・21日（日）両日とも9時30分

▼**農園所在地** 久山町猪野

▼**利用料** 年間4万3千円（4万5千円（一区画30㎡）

▼**体験期間** 平成28年4月から平成29年1月～2月末まで（1年ごと契約）

▼**体験内容** ○プロの野菜農家の講習（指導）を月1～2回程度受けて、年間25種類程度の野菜を栽培予定です。

○種苗や農具、肥料、農薬など、農業体験に必要なものはすべて農園主が準備します。

○日々の作業は入園者が好きに、収穫した野菜はすべて持ち帰り可能です。

▼**問合せ先** 久山ファーム体験農園「オルト久山」
☎090・1342・2091

俳句（初空・七種一切）

須恵俳句会

○何事ぞ芹を欠きたる七日粥

鶴内 恵

○若菜摘みし友との思ひなつかしく

松園 ハルエ

○初空に秀をきそひをり杉木立

渡辺 素子

○初空に心機一転構へけり

稲永 道子

○幼児に歩調あはすや初詣

森 節子

○初御空万物の声穏やかに

木山 享

○テレビ見て孫を相手の三が日

雪野 朝子

○初空に宮の鈴音途切れなく

合屋 恒子

川柳

夢現代

○膝痛めゆるりこの世生きて行く

小林 淑女

○ゆず入れて温泉気分ひとり占め

柴山 タエ子

○朝食に温泉玉子かしこまり

坂本 けい

○日常を降ろしてバスは湯けむりへ

池田 遊歩

○極楽の最短距離にいる砂湯

長崎 瑞竹

○温もりの言葉に出会う湯治宿

山本 むつ

○二つつ冷笑される過去を持つ

上田 多門

○クスクスと箸がころんだお年頃

川鍋 房子

○思い出し笑い秘密がありそう

池田 茂代

○ふぐ鍋を突く団樂福笑い

伊藤 可笑

夢現代 会員募集 毎月第一土曜日にアザレアホールで活動中。興味のある人はお問合せください。（池田）☎933・2404



柴田 柚羽ちゃん
 「絵本が大好きなゆずはちゃん♡1歳のお誕生日おめでとう！笑顔をいっぱいみせてすくすく大きくなってね★」
 一番区（了・雅美）
 （H 27. 2. 7 生まれ）

石橋 はやと 颯人くん
 「いつも笑顔で癒されてるよ😊人に優しい明るく元気な子に育ってね。」
 新原区（正人・紗希）
 （H 27. 2. 20 生まれ）

あそびのひろば つくしんぼにあそびにきませんか

みんなでいっしょに子育てを楽しみましょう！

▶対象 0～3歳の家庭保育児とその保護者 ※要登録

▶開館日 月曜日～金曜日

▶開館時間 10時～12時30分
13時30分～16時

▶場所 地域活性化センター3階

▶休館日 土日祝日、お盆、年末年始、その他

▶登録申込について ひろばの登録と利用は、お子さん一人につき傷害保険の加入（年度更新）が必要です。詳しくは、お問合せください。

▶問合せ先 共生のまちづくり推進協議会
あそびのひろばつくしんぼ
☎ 090-2582-9398

次回申し込み要領

・対象者 平成27年4月生まれの赤ちゃん
 ・必要なもの 赤ちゃんの写真（ふりがな付きの氏名、生年月日を裏書）、保護者のメッセージ（50字以内、居住区、保護者氏名、電話番号を明記）
 ※ここで掲載された写真や氏名などは、須恵町ホームページ内の「広報すえ」で公開されますので、その旨了承の上申し込みください。
 なお、写真は返却しません。
 ・締切日 2月29日（先着10人まで）
 ・問合せ先 まちづくり課 ☎932-1153

佐藤 みずき 瑞季ちゃん
 「みずちゃんおめでとう♡毎日にぎやかなお姉ちゃんお兄ちゃんに、囲まれて元氣いっぱい大きく育ってね!」
 上須恵区（豊・紀子）
 （H 27. 2. 15 生まれ）

門本 あきら 暁くん
 「暁くん1歳のお誕生日おめでとう！お兄ちゃんとお姉ちゃんに、もまれながらたくましく育ってね!」
 乙植木区（互利・未紗）
 （H 27. 2. 10 生まれ）

私たちと一緒に働きませんか？ 保健事業臨時職員募集

▶職種 看護師、准看護師、または保育士

▶応募資格 看護師、准看護師、または保育士の資格を有する人

▶勤務条件 勤務日数や勤務時間は相談に応じます。

▶賃金 時給 860 円

▶勤務日数 保健事業（乳幼児健診、住民検診など）が開催される期間の月7日程度（土日の勤務もあります。）

▶勤務時間 8時30分～17時15分までの3～4時間程度

▶提出書類 総務課に備え付けの須恵町臨時職員登録申請書兼履歴書を健康福祉課に提出してください。

▶問合せ先 健康福祉課
 ☎ 932-1493（ダイヤルイン）
 ☎ 932-1151（内線 154）



Book

☎ 932-6364
図書館だより

この本ば読んでみらんね

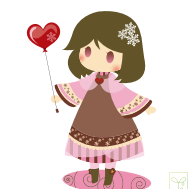

図書館お薦めの蔵書を紹介します。

一般書

「小説集 真田幸村」

末國善己／編著
作品社／出版

武田信玄に臣従して真田家の祖となった祖父・幸隆、その智謀を豊臣秀吉に讃えられた父・昌幸、そして大坂の陣に“真田丸”を死守して徳川家康の心胆寒からしめた幸村。
 戦国時代末期、真田三代と彼らに仕えた者たちを中心に、8人の著名な作家が描き出す歴史小説短編集。

児童書

「マイナンバーがよくわかる!」

フレーベル館／出版

新しく導入されたマイナンバー制度。
 マイナンバーって何？どのような人がどのように与えられるの？といった基本的なことや、知っておかなければならないことなどを、イラストやマンガで分かりやすく解説している。
 大人にもお薦めの一冊。

「生きものと友だちになる」

須恵町立図書館開館20周年を記念して、今森光彦氏（写真家およびペーパーカット作家）による講演会と切り紙ワークショップを開催しました。

講演会では、昆虫好きの少年時代のエピソードや写真のことを、ワークショップでは切り紙の実演、ハサミの使い方のコツなどを話されました。

参加者の中から「先生に切り紙をほめてもらい、うれしかった。」という声も聞かれました。

「クリスマスリースづくり教室」

かずらを土台に、ヒイラギの葉やまつぼっくりなどの自然の素材を活かし、クリスマスリース作りを行いました。出来上がった作品は、どれも素人が作ったとは思えないほどの出来栄でした。

としょかんカレンダー

2月 印は休館日です。開館時間 10:00～18:00

日	月	火	水	木	金	土
	1	2	3	4	5	★ 6
7	8	9	10	11	12	★ 13
14	15	16	17	♡ 18	19	★ 20
21	22	23	24	25	26	◆ 27
28	29					

3月

日	月	火	水	木	金	土
		1	2	3	4	★ 5
6	7	8	9	10	11	★ 12
13	14	15	16	♡ 17	18	★ 19
20	21	22	23	24	25	◆ 26
27	28	29	30	31		

★おはなし会 14:00～
 2月6日・13日・20日、3月5日・12日・19日

♡あかちゃんおはなし会
 2月18日、3月17日 0歳 10:20～
 1～3歳 11:00～

◆工作教室 2月27日、3月26日 14:00～

広報すえ点訳版

図書館で貸し出しおよび閲覧できます。ご利用ください。
 共生のまちづくり推進協議会
 障害者支援部会

上水道の漏水は指定業者へ



各家庭の水道で修理を要する故障や、水道管の破裂、漏水などが発生した場合は、まず元栓を締めて、配管施工業者、または、ご存知の指定水道工事店などにご連絡ください。ご存知の業者がない場合は、次の町指定工事店に当番をお願いしていますので、ご相談ください。
水道メーターから宅内側の修理は自己負担です。

2月			3月		
日にち	当番業者	電話	日にち	当番業者	電話
16日	藤木良弘設備(株)	932-1254	1日	中牟田製作所	932-1455
17～18日	(株)光商会	932-4886	2～3日	藤木良弘設備(株)	932-1254
19～20日	五水設備	933-5311	4～5日	(株)光商会	932-4886
21～22日	(有)森広設備工業	933-6890	6～7日	五水設備	933-5311
23～24日	豊田設備	933-4037	8～9日	(有)森広設備工業	933-6890
25～26日	(株)尾畑建設	938-4576	10～11日	豊田設備	933-4037
27～28日	(有)今泉産業	935-1375	12～13日	(株)尾畑建設	938-4576
29日	中牟田製作所	932-1455	14～15日	(有)今泉産業	935-1375

休日当番医	月日	外科		内科・小児科・歯科	
		病・医院名	電話	病・医院名	電話
※診療時間は9時から17時までです。 ※一部変更になることがありますので必ず下記で確認してください。 ●休日当番医の問い合わせ先 救急医療情報センター ☎471-0099 粕屋南部消防本部 ☎935-5111	2月21日	久恒病院(志免)	932-0133	粕屋中南部 休日診療所	652-3119
	28日	おがわクリニック(宇美)	933-0758	場所 粕屋郡久山町 大字久原 3168-1	
	3月6日	片井整形外科・内科病院 (粕屋)	938-4860	※内科・小児科は、 内科のみ、小児科 のみとなる場合が あります。	
	13日	須恵外科胃腸科医院(須恵)	936-2355		

香典返しお礼

社会福祉協議会

貸し出します！

- 車いす
- チャイルドシート
- 音訳CD
・広報「すえ」
※音訳サークル「ひばり」作成

■問合せ先
社会福祉協議会
☎933-2160

甲植木区 故 権藤 キヌエ 様
西原区 故 小西 フサ子 様
甲植木区 故 古泉 キクヨ 様
ご遺族 古泉 稔 様
以上の方々から多額の寄付をいただきました。
厚くお礼申し上げます。

須恵町社会福祉協議会葬祭指定店



人に深く、暮らしにあたたかく。
株式会社まつだ

ハートプラザ平成苑
糟屋郡志免町志免東三丁目14-18
TEL 092-936-2580

ハートプラザ港東
糟屋郡粕屋町仲原2420-1
TEL 092-957-1194

ハートプラザ宇美
糟屋郡宇美町宇美中央三丁目22-1
TEL 092-932-4444

ハートプラザ立花
糟屋郡新宮町夜口六丁目9-17
TEL 092-963-1000

あんしん サポートシステム

M CLUB

「仏事のころえ相談会」開催

まつだでは、ご法要・ご葬儀他仏事全般のご相談をお受けいたします。
どうぞお気軽にお越しください。

日時：毎月第3火曜 午前11時～午後3時
(※2月16日(火))

場所：須恵町福祉センター内 相談室

お問合せ

株式会社まつだ TEL092-936-2580

町の情報カレンダー

2月16日から3月15日までの予定表です。

2

如月



日曜	行事	場所	時間	備考
17水	夜間役場	役場窓口	17：15～20：00	
18木	弁護士相談	福祉センター相談室	13：00～15：00	要予約 ☎933-2160
21日	第31回綱引き大会	須恵中学校体育館	9：00 開会式	
22月	消費生活出張相談	役場2階会議室	10：00～12：00	
23火	4か月児健診	保健センター	13：30～14：30 受付	平成27年10月生
24水	10か月児健診	保健センター	13：30～14：30 受付	平成27年4月生
25木	前期高齢者医療説明会 (国民健康保険加入者のみ)	保健センター2階	10：00～	昭和21年2月2日 ～昭和21年3月1日生
	弁護士相談	福祉センター相談室	13：00～15：00	要予約 ☎933-2160

3

弥生

日曜	行事	場所	時間	備考
3木	行政・人権・心配ごと相談	福祉センター相談室	13：00～16：00	電話相談可 ☎933-2993
8火	3歳児健診	保健センター	13：30～14：30 受付	平成25年2月生
9水	1歳6か月児健診	保健センター	13：30～14：30 受付	平成26年8月生
10木	中学校卒業式	各中学校	10：00～	
	弁護士相談	福祉センター相談室	13：00～15：00	要予約 ☎933-2160
12土	アザレア幼児園卒園式	アザレア幼児園 (わくわくルーム)	10：00～	
13日	第37回少年武道大会	須恵中学校体育館 ほか	9：00 開会式	
	妊婦教室(育児編)	保健センター	10：30～12：30	3日前までに 要予約
14月	消費生活出張相談	役場2階会議室	10：00～12：00	
	れいんぼ一幼稚園卒園式	れいんぼ一幼稚園	10：00～	
15火	南幼稚園卒園式	南幼稚園	10：00～	

広告募集中

1 枠 (縦5cm×横8.5cm)
当たり 1万円

詳しくは、ホームページをご覧ください。
まちづくり課にお問い合わせください。

公文式(2月無料体験学習)受付中！

学習期間：2月16日(火)～2月29日(月)

お近くの教室までお問い合わせください。

須恵中央教室(須恵町役場隣) 090-5016-2622
須恵赤坂教室(サニー裏) 090-3197-5142
旅石教室(山の神区公民館) 090-7387-7133