

図書館要覧

令和2年度（2020年）

須恵町立図書館

目次

1. 須恵町の概要	1
2. 図書館の沿革	2
3. 施設の概要(館内配置図)	3
4. 図書館奉仕/図書館組織	4
5. 図書館運営方針	5
6. 予算・決算	7
7. 統計	8
①過去5年の状況	
②蔵書構成	
③図書館サービス指標	
④地区別登録者数・地区別貸出冊数	
⑤貸出冊数	
8. サービス件数	12
9. 団体貸出件数/新聞・雑誌リスト	13
10. 図書館の行事	14
11. ボランティア活動団体	15
12. 図書館管理運営規則	17
13. 須恵町立図書館利用内部規定	19

須 恵 町 の 概 要

須恵町は、福岡県の中央部よりやや北西寄りに位置し、北は篠栗町、東は飯塚市、南は宇美町、西は志免町および粕屋町に接しています。また、須恵町と篠栗町にまたがる若杉山、町の中央部を東西に流れる須恵川など、豊かな自然にかこまれています。

福岡市の中心部から約10kmに位置することもあり、JR博多駅から車で25分、福岡空港から車で20分の福岡都市圏に属し、福岡市のベッドタウンとしての開発が進んでいます。

- | | |
|---------------------|---------------|
| ・人口 総人口/ 28,666 人 | ・町の木 やまもも |
| 男/ 14,048 人 | ・町の花 つつじ |
| 女/ 14,618 人 | ・町の鳥 うぐいす |
| ・世帯数 総世帯/ 12,010 世帯 | (令和2年3月31日現在) |

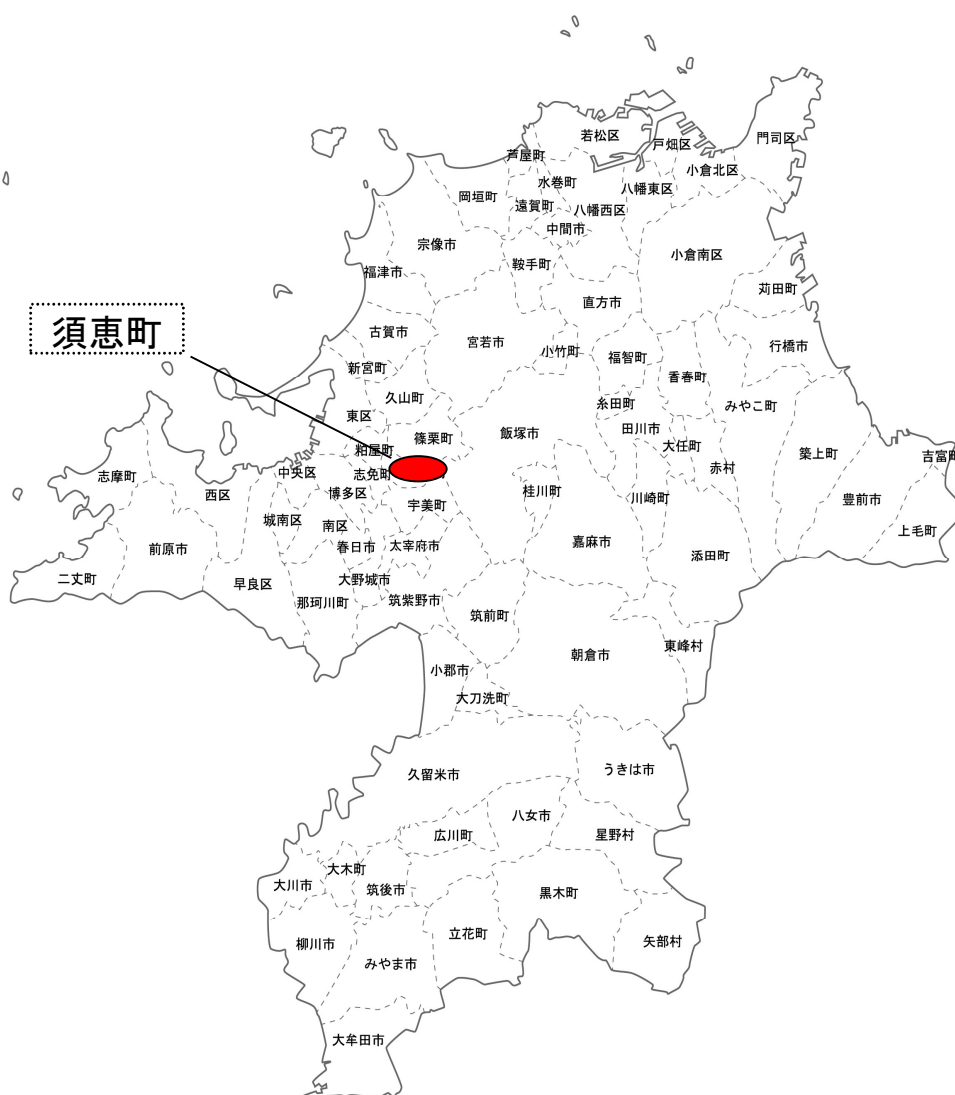

図書館の沿革

昭和49年	12月	住民センター「あおば会館」に図書室を設置
平成7年	6月1日	あおば会館の1階部分を改装し、須恵町立図書館として開館 (ブラウン式貸出 貸出冊数1人5冊)
平成11年	9月16日	須恵町立図書館管理運営規則施行
	9月20日	須恵町立図書館設置条例施行
	10月31日	ブックリサイクル開始(「翔けすえ」にて)
平成12年	6月1日	雑誌リサイクル開始
	10月1日	図書館コンピューターシステム機器導入(NEC LICS-RⅡ) ・貸出冊数1人10冊となる
平成13年	4月1日	福岡都市圏広域利用開始
	8月2日	第1回布の絵本製作講座開催
平成14年	9月12日	第2回布の絵本製作講座開催(全5回)
平成15年	4月1日	インターネット用パソコン設置
	6月28日	工作教室開始(毎月第4土曜日)
	8月26日	ブックスタート開始(毎月1回)
平成16年	2月8日	第1回読書ボランティア1日養成講座開催
	5月16日	第2回読書ボランティア養成講座開催(全3回)
平成17年	5月26日	第1回図書館ボランティア会議(年3回)
	8月21日	図書館開館10周年記念講演会開催 講師 内田麟太郎氏
	10月30日	青少年科学館「出前科学あそび教室」開催
平成18年	6月16日	「まなピック」連携「絵本読み聞かせ講座」開催(全5回)
	8月9日	「徳永玲子のおはなしの時間」開催
	8月26日	第1回夏休み特別企画工作教室開催
平成20年	8月23日	九州産業大学「緒方泉先生と学生による工作教室」開催
平成22年	2月22日	第1回須恵町内読書感想文コンクール表彰式
	3月6日	図書館会館15周年記念講演会開催 講師 よしながこうたく氏
	11月22日	国民読書年記念講演会開催 講師 藤田浩子氏
平成23年	5月10日	ブックキャラバンカー講談社「おはなし隊」開催
平成24年	3月10日	須恵おはなし会「200回記念おはなし会」開催
平成25年	2月11日	P.C.新システム入れ替え
平成27年	10月	駐車場増設
	11月29日	図書館開館20周年記念講演会開催 講師 今森光彦氏
平成29年	4月1日	須恵町立図書館協議会条例施行
令和2年	1月20日	P.C.新システム入れ替え
	3月2~31日	新型コロナウイルス感染予防対策により臨時休館

施設の概要

- 名称 須恵町立図書館
- 所在地 福岡県糟屋郡須恵町大字上須恵 1 1 6 7 番地の 1
(あおば会館 1 階)
- 開館年月日 平成 7 年 (1995 年) 6 月 1 日
- 建設面積 853m²
- 構造 鉄筋コンクリート造

■ 配置図

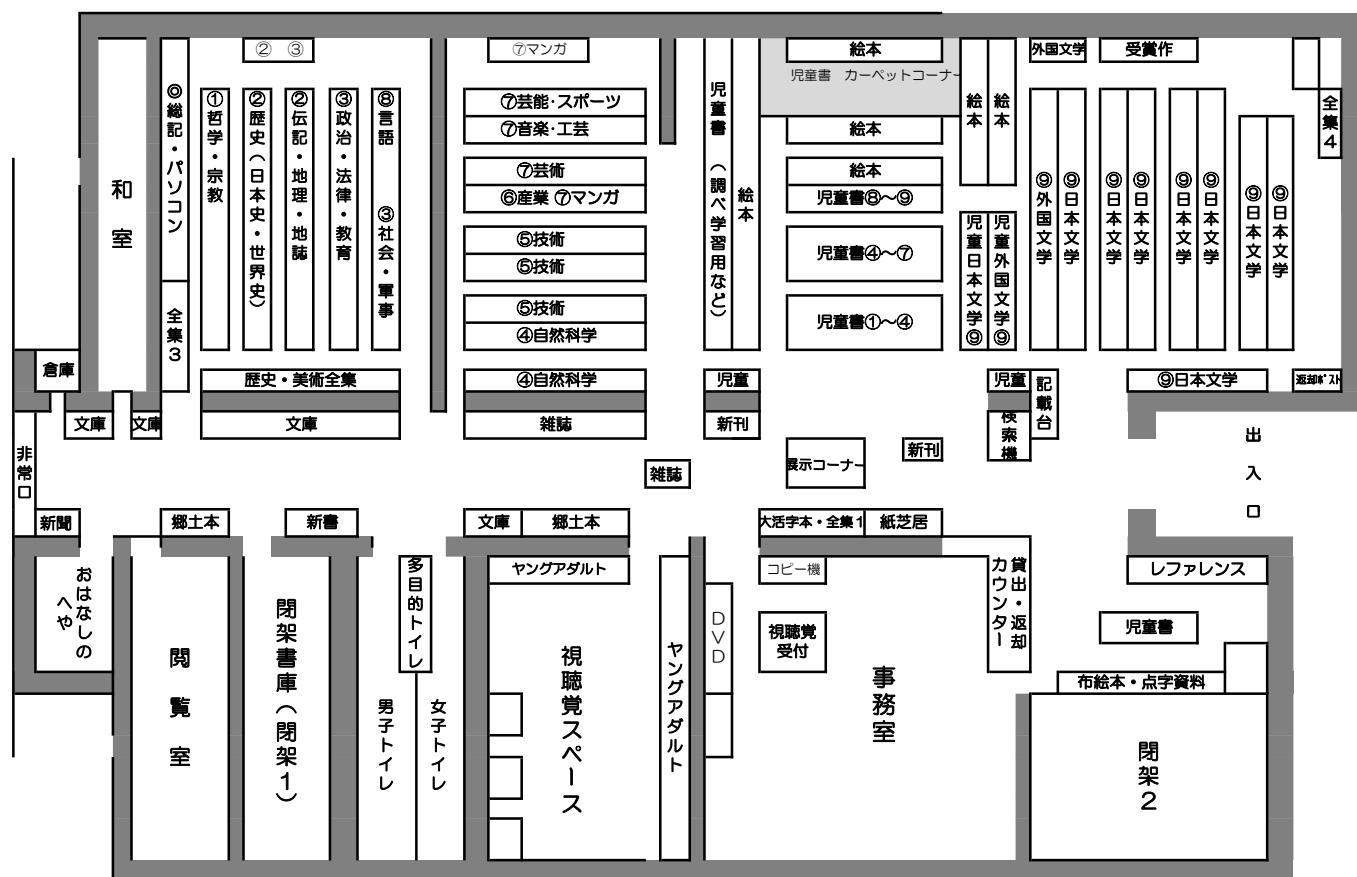

○利用者用検索機

1 台

○映像資料用ブース

3 席 (DVD)

図 書 館 奉 仕

- ①開館時間 午前10時～午後6時
- ②休館日 月曜日（祝日の時はその翌日が休館）
5月3日～5月5日 年末年始（12/28～1/4）
毎月最終木曜日（図書整理日）
特別整理期間（年一回15日間程度）
- ③貸出用件 須恵町民 または町内に通勤通学している人
広域利用者（福岡都市圏17市町に居住する人）
- ④登録方法 住所が確認できるもの（免許証・保険証・学生証 等）提示
- ⑤貸出冊数 図書・雑誌一人10冊まで（布の絵本は1つまで）
- ⑥貸出期間 2週間
- ⑦団体貸出 町内の学校、幼稚園、保育所及び各種団体（要登録）
1団体につき原則100冊まで2ヵ月間貸出
- ⑧サービス 貸出・予約・リクエスト・相互貸借・レファレンス
コピー 1枚10円（白黒のみ）
DVD視聴（1日1回館内視聴のみ）

図書館の組織と業務

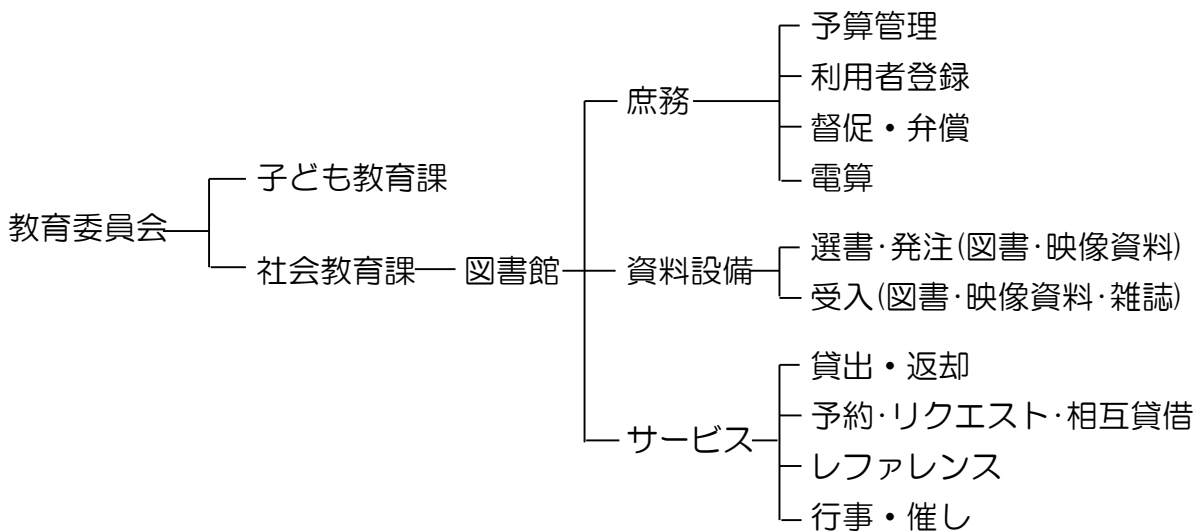

須恵町立図書館運営方針

1. 基本方針

須恵町立図書館は、生涯学習推進の町である須恵町に住むすべての人が気軽に、親しみの持てる図書館を目指します。「知りたい」「見たい」という個人の学習ニーズに応え、生涯にわたり学び続けることができるよう支援し、暮らしに役立つ図書館として、また読書が個人の楽しみのひとつとなるよう、常に新鮮で適切な資料構成を維持・充実させ、図書館が本と人との橋渡しとなるよう努めます。

そのため、図書館法の定めの下、本町の図書館の立地や設備等も考慮しつつ、質・量ともに利用者の期待に最大限応えることができるよう、資料の貸出とレファレンスサービスを中心にサービスを行います。

また、利用者のプライバシーを保護するため、業務上知り得た事実を外部にもらさないことを保障します。

2. 目標とする図書館

- (1) 市民の求める資料を確実に提供できる図書館
- (2) 文字・活字文化を大切にし、その振興をはかる図書館
- (3) 須恵町の歴史・文化を知る拠点として郷土資料の収集・保存・提供に努め、未来へ継承していくことのできる図書館
- (4) 子どもたちへのサービスを積極的に行う図書館
- (5) 高齢の方や障害を持った方たちにとって思いやりのある図書館
- (6) 住民と図書館員が共に創り育てていく図書館
- (7) 学校図書館、他の公共図書館等と連携を密にし、相互に協力する図書館
- (8) 町の実態に合わせた資料の収集・保存・提供ができる図書館

3. 図書館サービス

(1) 子どもたちへのサービス

子どもたちにとって新鮮で、知的好奇心を刺激するような魅力的な図書を多く提供できるよう努めます。日頃より本に親しむような環境づくりを心がけ、読書の習慣や生涯を通して学ぶことの大切さを知り、図書館を上手に使える術を身につけることができるよう学校図書館とも協力・連携していきます。また、赤ちゃんの「ことば」と「こころ」を育むきっかけであるブックスタート事業を推進します。

(2) ヤングアダルトへのサービス

学生等の調査、研究の援助を積極的に行い、その年代が求めている資料を提供できるよう努めます。閲覧室の使用は基本的に調査・研究用の机の延長として、利用を図ります。

(3) 大人へのサービス

図書館資料を求めに応じて迅速、確実に提供できるよう努め、多様な利用者に対応したサービス上の配慮を行います。

(4) 図書館利用に障害を持った方へのサービス

常に、館内を利用しやすい環境づくりに努めるとともに、大活字本・点字図書の収集に努めます。

(5) 郷土資料・行政資料サービス

地域に根ざした図書館として、生活に密着した情報を提供するとともに、須恵町の歴史・文化を広く知ってもらうために資料の収集・保存・提供を推進します。

(6) 調査研究へのサービス

市民の調査、研究、読書相談等に積極的に応じ、必要とする資料の提供に努めます。また、その便宜をはかるため著作権の範囲内において所蔵資料の複写サービスを行います。

(7) 視聴覚資料のサービス

メディア等の普及に伴って、話しことばの乱れや文字が正しく書けないなど、ことば（文字）に対する意識の低下が国民的な課題となっています。その一方で、過度な映像情報の受容により、心身への悪影響も指摘されています。このような現状を踏まえ、当館としては、活字図書に重点をおいた図書館資料の充実に努めながら、可能な限り視聴覚資料の収集・提供に努めます。

(8) その他のサービス

読書推進をはかるため、ボランティアを含む各事業に積極的に取り組みます。また、市民の図書館に対する理解と関心を高めるために計画的な広報活動を行います。

4. 収集する資料の種類

収集する資料は、次のとおりとする。

(1) 図書 ※以下の資料は除外する。ただし、代替できない場合は、この限りではない。

- ・ 学習参考書
- ・ 記入式の資料
- ・ 貸出できない付録がある資料
- ・ しかけの多い資料

(2) 逐次刊行物（機関紙を除く）

(3) 小冊子

(4) 地図（福岡県周辺に限る）

(5) 須恵町に関する郷土・行政資料

(6) 視聴覚資料

(7) 障害者用資料

5. 図書館職員の任務

(1) 司書は図書館サービスの充実向上を図るとともに、高度で多様な要求に応えるために最善の努力をはかります。また、自らの能力を高めるよう研修・研鑽を重ね、専門的技量を高めるよう努力します。

(2) 館長は公共図書館の基本的任務を自覚するとともに、教育機関の長としての主体性と責任を認識し、よりよい図書館運営に努めます。

予 算 ・ 決 算

(1) 予算の推移

(単位：千円)

	H30年度当初予算額	R元年度当初予算額	R2年度当初予算額
一般会計総予算	8,000,000	8,960,000	9,370,000
教育費	1,038,383	978,323	1,285,012
図書館費	38,953	33,984	36,443

(2) 図書館費の比較

(単位：千円)

		H30年度決算額	R元年度決算額	R2年度予算額
人件費	給与 職員手当 共済費 賃金	22,990	19,304	20,331
物件費	委託費 備品購入費 等	15,627	17,907	16,112
合計		38,617	37,211	36,443
うち資料購入費	図書資料購入費	6,500	6,499	6,500
	視聴覚資料購入費			
	新聞	1,170	1,211	1,213
	雑誌			
うち自主事業費	ブックスタート	162	278	250

統 計

①過去5年間の状況

蔵書冊数（冊）

	平成26年度	平成27年度	平成28年度	平成29年度	平成30年度
一般書	72,478	73,884	76,255	78,409	80,713
児童書	18,250	19,238	20,262	21,227	22,322
総数	90,728	93,122	96,517	99,636	103,035
雑誌(タイトル)	80	80	86	86	88
新聞(タイトル)	6	6	6	7	7
視聴覚資料(本)	803	851	711	713	758

登録者数（累計人数）

*利用可能者のみの数

	平成26年度	平成27年度	平成28年度	平成29年度	平成30年度
町内	9,533	10,055	10,431	10,719	11,014
町外	1,132	1,195	1,259	1,303	1,375
合計	10,665	11,250	11,690	12,022	12,389

入館者数・利用(貸出)者数・貸出冊数

	平成26年度	平成27年度	平成28年度	平成29年度	平成30年度
開館日数(日)	284	287	282	281	282
入館者数(人)	34,040	36,822	35,734	33,903	33,756
利用者数(人)	21,317	22,538	21,327	20,811	20,576
貸出冊数(冊)	103,522	109,946	103,328	103,779	104,746

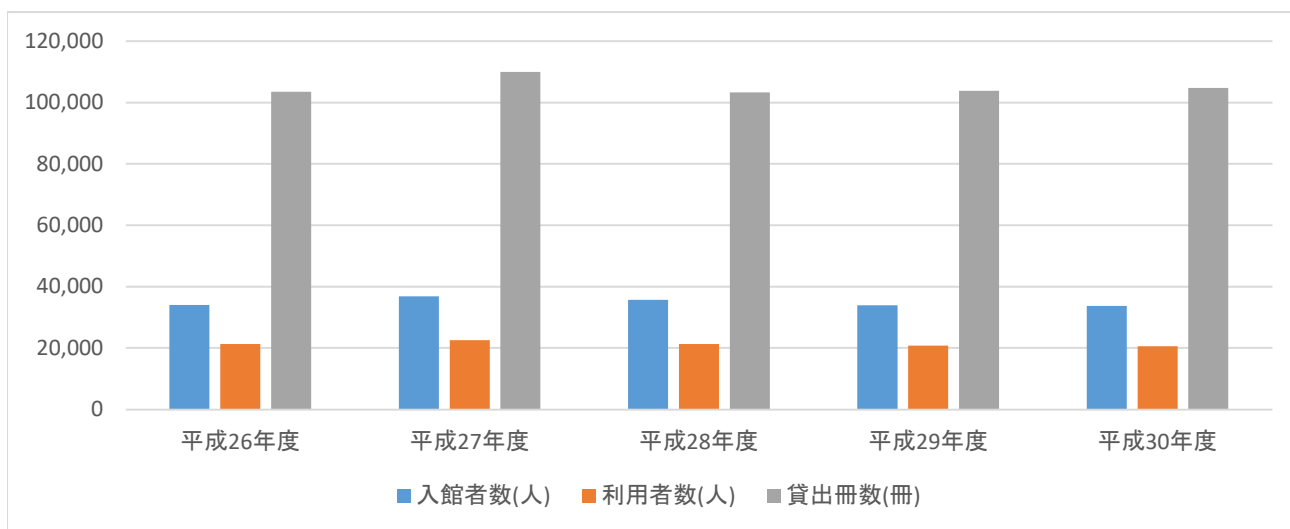

統 計(令和元年度)

②蔵書構成

	冊数
一 般 書	78,607
児 童 書	23,201
雑 誌	4,461
AV	811
合 計	107,080

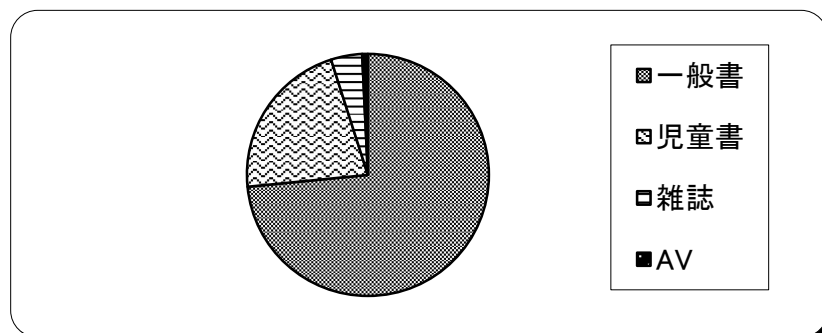

一般書内訳

	冊数
0 総 記	1,755
1 哲 学	2,471
2 歴 史	7,497
3 社 会 科 学	7,332
4 自 然 科 学	4,069
5 技 術	5,371
6 産 業	1,893
7 芸 術	8,054
8 言 語	914
9 文 学	39,249
合 計	78,605

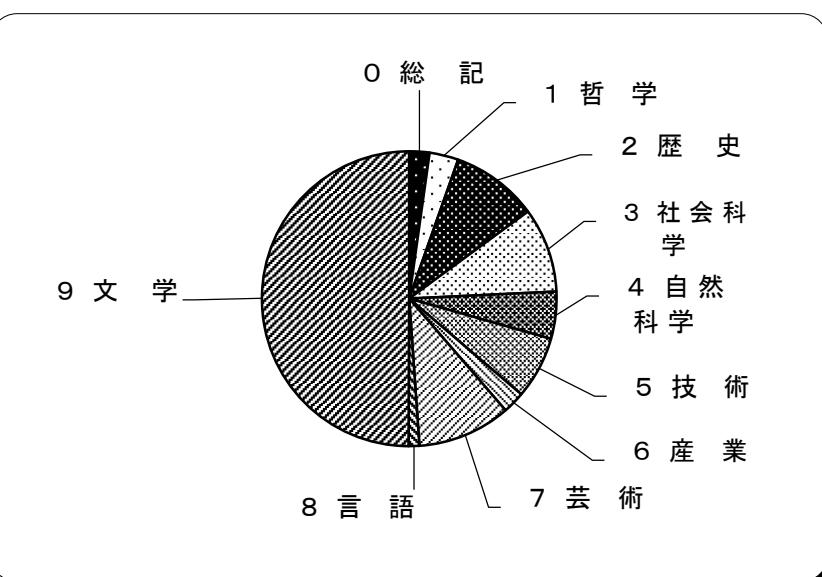

別置内訳

B 文庫	10,475
L 大活字	436
K 郷土	1,127
T 点字	12
O 大蔵文庫	467

児童書内訳

	冊数
0 総 記	276
1 哲 学	230
2 歴 史	780
社 会 科 学	1,102
自 然 科 学	1,770
5 技 術	698
6 産 業	355
7 芸 術	1,114
8 言 語	242
9 文 学	6,479
E 絵 本	9,714
P 紙 芝 居	441
合 計	23,201

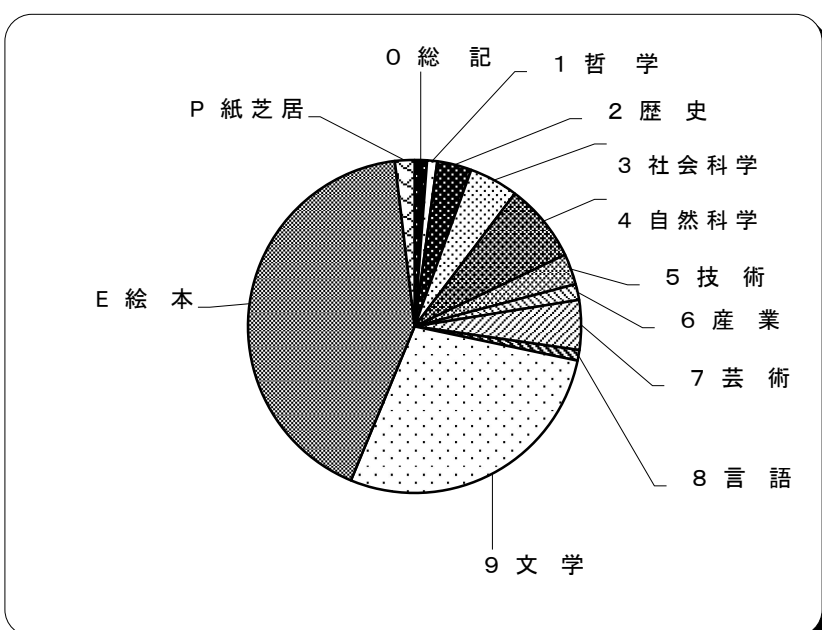

別置内訳

K 郷土	3
T 点字	14
N 布の絵本	97

統 計(令和元年度)

③図書館サービス指標

登 録 率	町内登録者	=	11,307	=	39 %
	人 口		28,666		
人口1人あたり 貸出冊数	貸出冊数	=	95,696	=	3.3 冊
	人 口		28,666		
実質貸出密度	貸出冊数	=	89,956	=	7.0 冊
	登録者数		12,727		
蔵書回転数	貸出冊数	=	95,696	=	0.9 回
	蔵書冊数		101,808		
人口1人あたり 資料購入費	資料購入費	=	7,710,000	=	268 円
	人 口		28,666		
人口1人あたり 蔵書冊数	蔵書冊数	=	101,808	=	3.5 冊
	人 口		28,666		
行 政 効 果	所蔵図書の平均単価×貸出冊数－諸経費（人件費＋物件費）＝税金の還元 1,632円×95,696冊－37,211,000円＝118,964,872円 これを人口 28,666人で割ると、図書館を利用することにより町民一人あたり 4,150円を還元したことになります。（人口：R2.3.31現在）				

④地区別登録者数(累積)・地区別貸出冊数

	地区名	登録者数(人)	貸出冊数(冊)	地区名	登録者数(人)	貸出冊数(冊)
町内	新 原	1,038	6,824	南米里	643	3,808
	甲植木	1,030	7,362	川子1	289	1,019
	乙植木	515	4,521	川子2	229	2,647
	須 恵	1,414	10,601	佐谷	749	3,348
	一番田	570	5,380	旅石	421	3,665
	城 山	456	5,386	山の神	467	2,509
	藤 浦	178	1,101	西原	214	468
	長 礼	182	1,494	旭ヶ丘	152	974
	大島原	881	7,855	恵西	167	1,303
	上須恵	1,316	8,745	昭穂	396	2,067
	計				11,307	81,077
町外	宇美町	521	3,254	春日市	12	0
	志免町	208	1,922	大野城市	23	60
	篠栗町	100	1,574	太宰府市	16	10
	粕屋町	117	411	那珂川町	8	2
	久山町	8	237	宗像市	7	0
	新宮町	10	56	福津市	6	0
	古賀市	16	1	糸島市	2	0
	福岡市	340	1,351	その他	7	0
	筑紫野市	19	1			
	計				1,420	8,879
※団体貸出し及び相互貸借分は含まない				合 計	12,727	89,956

統 計(令和元年度)

⑤貸出冊数(月別)

※団体貸出・町外及び相互貸借冊数も含む

	開館日数(日)	入館者数(人)	利用者数(人)	一般書(冊)	児童書(冊)	雑誌(冊)	合計(冊)
4月	24	2,877	1,624	4,552	3,295	430	8,277
5月	23	2,422	1,490	4,298	3,614	444	8,356
6月	25	2,964	1,804	4,773	4,253	471	9,497
7月	25	3,025	1,801	4,774	4,053	458	9,285
8月	26	3,386	1,867	5,059	3,950	412	9,421
9月	24	2,837	1,690	4,492	4,423	438	9,353
10月	26	3,148	1,726	4,273	3,667	465	8,405
11月	25	3,000	1,757	4,358	4,887	454	9,699
12月	22	2,412	1,630	4,070	3,857	384	8,311
1月	11	1,323	917	2,724	1,866	270	4,860
2月	22	2,747	1,757	4,832	3,858	502	9,192
3月	1	188	155	533	472	35	1,040
合計	254	30,329	18,218	48,738	42,195	4,763	95,696

新型コロナウイルス感染予防対策の為、3月2日～31日まで臨時休館

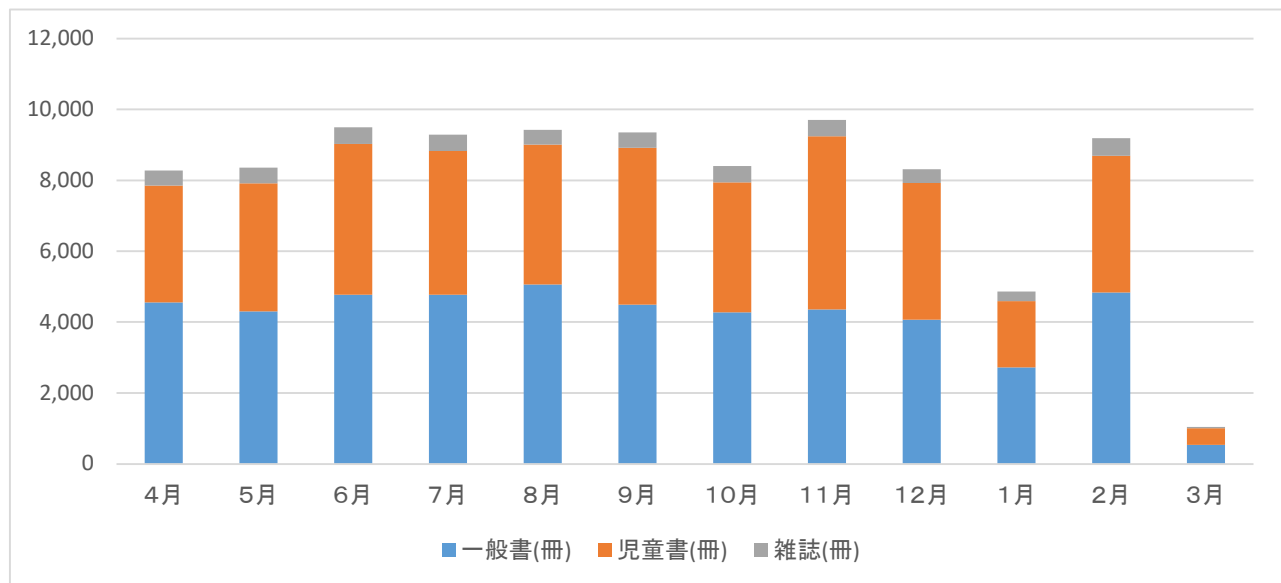

サービス件数

☆予約(リクエスト) サービス ☆

ご希望の本が貸出し中の場合、予約をすることができます。返却され次第連絡します。
また、所蔵していない本は購入するか、他の図書館から借受けします。

予約	1,371件
----	--------

リクエスト	254件
-------	------

(相互貸借含む)

☆相互貸借による資料提供サービス ☆

ご希望の資料を所蔵していない場合、他の図書館から借受けて貸出しています。
福岡県立図書館など45の公共図書館と相互貸借しています。

借受け	166冊
-----	------

貸出し	559冊
-----	------

☆レファレンスサービス ☆

利用者の方が必要な本をより早くご提供できるように、資料を調べてご案内します。
調査、研究や身近な疑問の調べ物についてお手伝いしています。

レファレンス総数	175件
----------	------

☆複写サービス ☆

著作権法第31条に基づいて、当館所蔵の資料を複写（コピー）することができます。

コピー件数	25件
-------	-----

コピー枚数	68枚
-------	-----

☆インターネットサービス ☆

窓口で受付後、1人30分以内利用できます。

インターネット利用者	42人
------------	-----

☆視聴覚サービス ☆

811本の視聴覚資料を所蔵し、館内でのみ視聴できます。（1人1日1回まで）

視聴覚利用者	385人
--------	------

☆団体貸出配本サービス ☆

町内の小・中学校と幼稚園、保育所の要望に応じて、毎月選書した本を届けています。

※サービスの状況は次項参照

団体貸し出し（令和元年度）

団体名	冊数	団体名	冊数	ボランティア団体名	冊数
アザレア幼稚園	533	やまももルーム	2	須恵おはなし会	52
れいんぼー保育園	500	遊びの広場つくしんぼ	17	すえまちおひさまおはなし会	76
れいんぼー幼稚園	252	杉の子文庫	10	ロバの耳	81
南幼稚園	500	ナサの森	131	布絵本製作ボランティアの会 わん・びいす	7
須恵第一小学校	1,360	須恵中央保育園	6	第一小読書ボランティア	4
須恵第二小学校	70	須恵町役場	301	第二小読書ボランティア	0
須恵第三小学校	749	社会教育課	72	第三小読書ボランティア	14
須恵中学校	100	シルバー人材センター	23	甲植木ボランティアの会	8
須恵東中学校	278	おひさまくらぶ	1		
		乙植木文庫	1	須恵町立図書館	33

合計	5,181 冊
----	---------

雑誌・新聞リスト

雑誌 88 タイトル

新聞 7 誌（日刊 7誌, 夕刊 5誌）

令和2年4月現在

週刊 (6)	サンデー毎日	時刻表	月刊 (65)	ミセス	月刊
	週刊朝日	シティ情報ふくおか		モア	
	週刊新潮	趣味の園芸		モエ	
	週刊文春	将棋講座		山と溪谷	
	東洋経済	スクリーン		ランナーズ	
(5) 隔週刊	ベースボール	すてきにハンドメイド	月刊	歴史街道	(5) 隔月刊
	ナンバー	smart		歴史人	
	オレンジページ	相撲		レタスクラブ	
	クロワッサン	壮快		犬吉猫吉	
	日経パソコン	たくさんのふしぎ		暮らしの手帖	
月刊	婦人公論	卓球王国	月刊 (65)	SUMAI no SEKKEI	その他 (7)
	アサヒカメラ	旅の手帖		ドゥーパ!	
	安心	たまごクラブ		レクリエ	
	囲碁講座	短歌		美しいキモノ	
	一枚の絵	ちいさなかがくのとも		園芸ガイド	
	栄養と料理	CHANTO		子づれでチャチャチャ	
	LDK	釣りファン		この本よんで	
	オール讀物	テニスマガジン		パッチワーク教室	
	かがくのとも	図書館雑誌		別冊 暮らしの手帖	
	家庭画報	なごみ		別冊 旅の手帖	
	九州ウォーカー	日経トレンディ			
	ぎょうの健康	ニュートン			
	ぎょうの料理	non・no			
	クーヨン	俳句			
	剣道日本	バスケットボール			
	子供の科学	バドミントン・マガジン			
	こどものとも	母の友			
	こどものとも 012	バレーボール			
	こどものとも 年少版	美的			
	こどものとも 年中向き	ビーパル			
	GOLF TODAY	ひよこクラブ			
	サッカーマガジン	文藝春秋			
	3分クッキング	本の雑誌			
	サンキュ!	毎日が発見			

新聞	
朝日新聞	朝刊・夕刊
西日本新聞	朝刊・夕刊
日本経済新聞	朝刊・夕刊
毎日新聞	朝刊・夕刊
読売新聞	朝刊・夕刊
西日本スポーツ	朝刊
毎日小学生新聞	朝刊

図書館の行事(令和元年度)

年1回実施事業

月	日	曜日	時刻	事業名	対象	会場	内容	参加者数		計
								中学生未満	中学生以上	
4	20	日	11:00	おはなしリレー	幼児～	和室	図書館ボランティア6グループによる合同おはなし会	10	4	14
			14:00		幼児～小学生			8	4	12
	21	土	14:00	特別工作教室	事前申込制(小2未満保護者同伴)	和室	My図書館ダイアリー	20	9	29
	18(木)～29(月)			こどもの読書週間	どなたでも	図書館	家読におすすめの本・「よい絵本」の展示 おはなしリレー 工作教室	平均来館者数		120
5	15	水	10:00	布の絵本製作講座 Aグループ 10名 5/15.22.29.6/5 Bグループ 11名 6/12.19.26.7/3	全日程参加可能な方	閲覧室	作品名「しりとり」 講師:布の絵本制作ボランティア 最終日から2週間館内で作品展示	0	40	84
6	12							0	44	
6	1	土	10:00	雑誌リサイクル	どなたでも	図書館	廃棄雑誌の無料配布 一人5冊			
8	3	土	14:00	夏休み特別工作教室	事前申込制(小2未満保護者同伴)	和室	「モビール～水のなかまたち～」 事前申し込み制	17	10	27
	11	土	14:00	夏のスペシャルおはなし会	どなたでも	和室	須恵おはなし会による特別おはなし会 おはなし会の後、工作と遊び	9	6	15
9	14	土	14:00	読書ボランティア・読書リーダー養成講座(全2回)	町内小学生・スキルを学びたい人	アザレアホール 大会議室	読書ボランティア・読書リーダーの養成 講師:河井律子氏	9	5	14
	21	土						6	6	12
10	26(土)～ 11/4(月)			としょかんまつり	どなたでも	図書館	オリジナルしおり作り ブックリサイクル おはなしリレー 工作教室	平均来館者数		161
				ラミネートしおり作り	どなたでも	窓口前特設	しおり作成後ラミネート加工			383
	26	土	10:00	ブックリサイクル	どなたでも	閲覧室	廃棄図書の無料配布 一人10冊まで	71	196	267
27	日									
11	2	土	14:00	特別工作教室	事前申込制(小2未満保護者同伴)	和室・閲覧室	作って飛ばそう「テーブルバスケット」 講師:早川眞吾氏	19	12	31
	3	日	11:00	おはなしリレー	幼児～	和室	ボランティア・読書リーダー合同のお話会	14	14	28
			14:00		幼児～小学生			3	2	5
12	7	土	14:00	クリスマス工作教室	事前申込制(小2未満保護者同伴)	和室	まつぼっくりのツリー	21	15	36
1	29	木	13:30	須恵町子どもの読書研修会	読書ボランティアや学校司書・司書教諭・学びたい方	アザレアホール 大会議室	前園敦子氏講演会「今なぜ本が必要か?」子どもの本専門店「エルマー」	0	48	48

年2回以上実施事業

実施日	事業名	対象	会場	内容	年間参加者数		計
					中学生未満	中学生以上	
5/30 9/26 2/27	ボランティア会議(3回)	図書館ボランティア	閲覧室	ボランティアと図書館の情報交換	0	22	22
6/6 9/20 3/	図書館協議会	図書館協議会委員	閲覧室	図書館運営に関する協議・報告	0	11	11
7/5 11/13	図書館見学	児童、引率	図書館	町内幼稚園児、小学生の館内見学	212	14	226
8/27(豪雨休校で削減)	職場体験(1日)	須恵中生徒4人	図書館	町内中学生の職場体験	4	0	4
9/3.4	職場体験(2日間)	須恵東中生徒4人			8	0	8

毎月実施事業

実施日	時刻	事業名	対象	会場	内容	年間参加者数		計
						中学生未満	中学生以上	
第1土曜日	14:00	工作教室	幼児～	和室	職員による上記以外の工作教室	82	38	120
第2土曜日	14:00	須恵おはなし会	幼児～	おはなしの部屋	ボランティアによるおはなし会	72	30	102
第3土曜日	14:00	ロバの耳				47	20	67
第3木曜日	10:20	あかちゃんおはなし会①	0歳～	和室	ボランティアによるおはなし会	47	44	91
第3木曜日	11:00	あかちゃんおはなし会②	1～3歳			65	59	124
第4土曜日	14:00	もくもくつみき	4歳～	和室	ボランティアによるつみきあそび	126	64	190
4か月児健診日	14:00	ブックスタート	4か月児保護者	保健センター	4か月児健診時に絵本2冊を無料配布、事業説明、読みきかせ・わらべうたの実演、図書館の利用案内	219	231	450

図書館ボランティア活動

ボランティア会議

図書館の行事の打ち合わせやボランティア団体同士の情報交換を行っている。

年3回 図書館閲覧室にて

参加団体 : 7団体（ボランティア団体：5 地域文庫：2）

ボランティア団体	活 動 内 容
須恵おはなし会 代表：喜多村 富久美	平成4年1月17日発足。平成7年6月図書館開館と同時に毎月第2土曜日14時から「おはなしのへや」を開催。平成24年3月に200回記念を行う。その他町内の小・中学校、幼稚園、保育所、子育て支援施設で定期的に「おはなし会」を開催している。
図書館ボランティア 「ロバの耳」 代表：有隅 美苗	平成16年度図書館ボランティア養成講座受講生で、平成16年7月25日図書館ボランティアの会として発足。同年12月から、毎月第3土曜日14時から「おはなし会」を開催している。毎月、町内福祉施設でも「おはなし会」を実施している。
すえまちおひさまおはなし会 代表：永吉 由美子	平成17年3月15日発足し、同年4月21日から活動開始する。毎月第3木曜日10時20分から0歳児と保護者、11時から1～3歳児と保護者を対象に、絵本の読み聞かせ、わらべうた、手遊びなどによる「あかちゃんおはなし会」、第1土曜日に「おはなし会」を開催している。
須恵布の絵本の会 「わん・びいす」 代表：野瀬 雅子	平成14年度布の絵本製作講座受講生を主体に同年11月15日発足。毎月4回（第1～第4水曜）に制作活動を実施。図書館主催の布の絵本製作講座の準備、受講生の指導を行う。図書館まつりのおはなしリレー等で作品を活用した読み聞かせを行う。
布絵本の会すぎの子 代表：吉松 喜美子	平成18年度より杉の子文庫から独立。毎月第1、2土曜、第4火曜日に定例会、カナダ日系博物館との交流、福祉施設への作品の寄贈等を行なっている。

地域文庫 団体名	活 動 内 容
杉の子文庫	毎週土曜日10時～16時半まで開館し、読み聞かせ、工作、ビデオ鑑賞、七夕会、クリスマス会などを開催。
乙植木文庫	毎週金曜日15時～17時まで図書の貸出を行う。

須恵町立図書館でのボランティア団体の活動（令和元年度）

●布の絵本製作

- ・毎月第1～4水曜日10：00から12：00

須恵布の絵本の会「わん・ぴいす」が製作・寄贈。

- ・布の絵本製作講座の準備、指導も「わん・ぴいす」が行なっている。

今年度は、図書館閲覧室にて21名を前後期に分け、計8日間行う。

作品名『しりとり』（オリジナル作品）

●おはなし会

- ・毎月第2・3土曜日14：00から、幼児・小学生向けのおはなし会を開催。
- ・毎月第3木曜日10：20と11：00から赤ちゃん向けのおはなし会を開催。
（ 10：20～ 0歳向け, 11：00～ 1・2・3歳向け ）
- ・担当グループ

第2土曜日：「須恵おはなし会」
（※8・12月は特別なおはなし会）

第3土曜日：図書館ボランティア「ロバの耳」

第3木曜日：「すえまちおひさまおはなし会」

●つみきあそび

- ・毎月第4土曜日14：00から、4歳以上を対象としたつみきあそびを開催。
- ・つみきの持込みやお世話は喜多村富久美さんと有志による。

令和元年度 おはなし会参加者数

	第2 土曜	第3 土曜	第3木曜	
			0歳	1～3歳
4月	12		10	10
5月	6	6	7	8
6月	7	9	12	8
7月	3	12	8	10
8月	15	5		
9月	9	10	19	20
10月	12	3	15	7
11月	6	10	2	10
12月	11	5	4	20
1月	16		11	20
2月	5	8	3	11
3月				
合計	102	68	91	124

つみきあそび参加者数

第4 土曜
20
21
23
13
15
25
31
10
12
20
190

総合計

575 人

須恵町立図書館管理運営規則

(趣旨)

第1条 この規則は、須恵町立図書館(以下「図書館」という。)の管理及び運営等について必要な事項を定めるものとする。

(職員)

第2条 図書館に館長、司書、その他図書館業務の遂行に必要な職員を置く。
改正(平13教委規則第4号)

(利用者の秘密を守る義務)

第3条 図書館職員は、図書館資料の提供活動を通じて知り得た利用者の個人的な秘密を漏らしてはならない。

(事業)

第4条 図書館は、図書館法(昭和25年法律第118号)第3条の規定に基づき、次の業務を行う。

- (1) 図書館資料の収集、整理、保存及び提供
 - (2) 個人貸出し及び団体貸出し
 - (3) 読書案内及び読書相談
 - (4) 調査及び研究の援助
 - (5) 読書会、研究会、講演会、鑑賞会、資料の展示会等の主催及び奨励
 - (6) 広報活動、読書資料の発行及び頒布
 - (7) 時事に関する情報、参考資料の紹介及び提供
 - (8) 他の図書館、学校、公民館、その他の機関との連絡及び協力
 - (9) 「福岡県公共図書館等相互貸借規程」による図書館資料の相互貸借
 - (10) 読書団体との連携及び協力並びに読書団体活動の促進
 - (11) 地域文庫活動への援助及び育成
 - (12) その他図書館の目的達成のために必要な事業
- 改正(平21教委規則第2号)

(開館時間)

第5条 図書館の開館時間は、10時から18時までとする。

2 前項の規定にかかわらず、須恵町教育委員会(以下「教育委員会」という。)が必要と認めたときは、これを変更することができる。

(休館日)

第6条 図書館の休館日は、次のとおりとする。

- (1) 月曜日。ただし、月曜日が国民の祝日に関する法律(昭和23年法律第178号)に規定する休日に当たるときは、その翌日とする。
 - (2) 5月3日から5月5日まで及び12月28日から翌年1月4日まで
 - (3) 図書整理日(毎月最終木曜日)
 - (4) 特別整理日(毎年15日以内で、教育委員会が定める期間)
- 2 前項の規定にかかわらず教育委員会が必要と認めたときは、これを変更することができる。
改正(平13教委規則第3号)

(入館者の心得)

第7条 入館者は、次の各号に掲げる事項を守らなければならない。

- (1) 他の利用者に迷惑をかけないこと。
- (2) 所定の場所以外に図書館資料を持ち出さないこと。
- (3) 館内での飲食又は喫煙をしないこと。

(利用の制限)

第8条 教育委員会は、この規則又は図書館職員の指示に従わない者に対して、図書館資料及び施設の利用を一時停止し、又は禁止することができる。

(損害の賠償)

第9条 入館者は、図書館資料及び設備器具等を著しく汚損又は損傷若しくは紛失したときは、教育委員会の指示に従い、現品又は相当の代価をもって弁償しなければならない。ただし、教育委員会が天災、その他やむを得ない事由があると認めたときは、これを免除することができる。

(図書館資料の複写)

第10条 図書館は、利用者が図書館資料の複写を希望するときは、著作権法(昭和45年法律第48号)第31条に規定する範囲において、これを行うことができる。

2 複写に要する費用は実費とし、利用者の負担とする。

改正(平12教委規則第2号)

(個人貸出の対象)

第11条 図書館資料の貸出しを受けることができる者は、次に掲げるものとする。

- (1) 別表1に定める市町村に在住するもの
- (2) 須恵町内(以下「町内」という。)に所在する職場に勤務するもの
- (3) 町内に所在する学校、幼稚園に通学、通園する者
- (4) その他教育委員会が特に適当と認めたもの

改正(平13教委規則第3号)

(個人貸出の手続)

第12条 図書館資料の貸出しを受けようとする者は、あらかじめ所定の図書館利用カード申請書を提出して、図書貸出券(以下「貸出券」という。)の交付を受け、これにより申し込まなければならない。

(貸出券紛失の届けと責任)

第13条 貸出券を紛失したとき、又は図書館利用カードに記載した内容に変更が生じたときは、速やかに教育委員会にその旨を届け出なければならない。

2 貸出券の紛失又は破損の届出を出した者は、再発行を受けることができる。

3 貸出券は、他人に譲渡又は貸与してはならない。

4 貸出券が登録者以外の者によって使用され、図書館資料の紛失等の損害が生じたときは、その責めは登録者が負うものとする。

(個人貸出冊数及び期間)

第14条 図書館資料の貸出冊数は1人につき10冊以内とし、その貸出期間は2週間以内とする。ただし、教育委員会が特に必要があると認めたときはこの限りではない。

改正(平13教委規則第6号)

(貸出期間の延長)

第15条 貸出期間の延長は、その資料貸出しに支障がない限り返却日から2週間を限度として延長することができる。ただし、貸出期間の延長は、その期間内に申出のあった者に限る。

(視聴覚資料)

第16条 館内で視聴覚資料を利用する者は、所定の場所で利用しなければならない。

(貸出の制限)

第17条 貴重資料その他教育委員会が特に指定した資料は、貸出しを行わないものとする。

(団体貸出)

第18条 図書館は、学校、幼稚園、保育園又は地域等を中心として主体的に読書活動を行う団体に対し、図書資料の貸出しを行うことができる。

2 前項の規定により、団体貸出しを受けることができる団体は、団体としての活動が確かであり、かつ、その運営が適切に行われていると認められる町内の団体とする。

(団体貸出の手続)

第19条 図書資料の貸出しを受けようとする団体は、あらかじめ所定の団体貸出申込書を提出しなければならない。

(団体貸出の期間等)

第20条 図書資料の貸出冊数は1団体につき100冊以内とし、その貸出期間は2箇月以内とする。ただし、教育委員会が特に必要があると認めたときは、この限りではない。

(寄贈及び寄託)

第21条 図書館は、資料の寄贈及び寄託を受けることができる。また、その取扱いについては他の図書館資料と同様とし、一般の利用に供することができる。

(施設の利用)

第22条 和室及び閲覧室は、図書館活動の一環としての資料提供の場であり、図書館が主催して行う各種行事又は読書サークル等図書館活動に関連がある諸団体が関する行事に使用することができる。

(補足)

第23条 この規則に定めるもののほか、必要な事項については、教育委員会が別に定めるものとする。

附 則

この規則は、公布の日から施行し、平成11年4月1日から適用する。

附 則(平成12年3月27日教委規則第2号)

この規則は、平成12年4月1日から施行する。

附 則(平成13年1月19日教委規則第3号)

この規則は、平成13年4月1日から施行する。

附 則(平成13年6月18日教委規則第4号)

この規則は、公布の日から施行する。

附 則(平成13年10月17日教委規則第6号)

この規則は、公布の日から施行する。

附 則(平成21年5月1日教委規則第2号)

この規則は、公布の日から施行する。

附 則(平成21年9月18日教委規則第5号)

この規則は、平成22年1月1日から施行する。

別表 1 (第11条関係)

福岡市	筑紫野市	春日市	大野城市
宗像市	太宰府市	糸島市	古賀市
宇美町	那珂川市	篠栗町	志免町
須恵町	新宮町	久山町	粕屋町
福津市			

ベストリーダー（令和元年度）

一般書

- | | | | |
|---|--------------|----------|------|
| 1 | そして、バトンは渡された | 瀬尾 まい子/著 | 文藝春秋 |
| 2 | 樹木希林120の遺言 | 樹木 希林/著 | 宝島社 |
| 3 | 一切なりゆき | 樹木 希林/著 | 文藝春秋 |

児童書

- | | | | |
|---|---------------|------------|----------|
| 1 | はらぺこあおむし | エリック・カール/作 | 偕成社 |
| 2 | ポケモンをさがせ！シリーズ | 相原 和典/画 | 小学館 |
| 3 | どっちが強い!?シリーズ | ストーリー 他・作 | KADOKAWA |

累積統計（平成7年6月1日～令和2年3月31日）

貸出冊数 2,418,085 冊

入館者数 967,412 人

ランガナタンの図書館学の5法則

- | | |
|------|----------------|
| 第1法則 | 本は利用するためのものである |
| 第2法則 | 本はすべての人のためにある |
| 第3法則 | すべての本をその読者に |
| 第4法則 | 読者の時間を節約せよ |
| 第5法則 | 図書館は成長する有機体である |

図書館の自由に関する宣言

図書館は、基本的人権のひとつとして知る自由をもつ国民に、資料と施設を提供することをもっとも重要な任務とする。
この任務を果たすため、図書館は次のことを確認し実践する。

- | | |
|----|-----------------|
| 第1 | 図書館は資料収集の自由を有する |
| 第2 | 図書館は資料提供の自由を有する |
| 第3 | 図書館は利用者の秘密を守る |
| 第4 | 図書館はすべての検閲に反対する |

図書館の自由が侵されるとき、われわれは団結して、あくまで自由を守る。

1979年 改訂（注文）

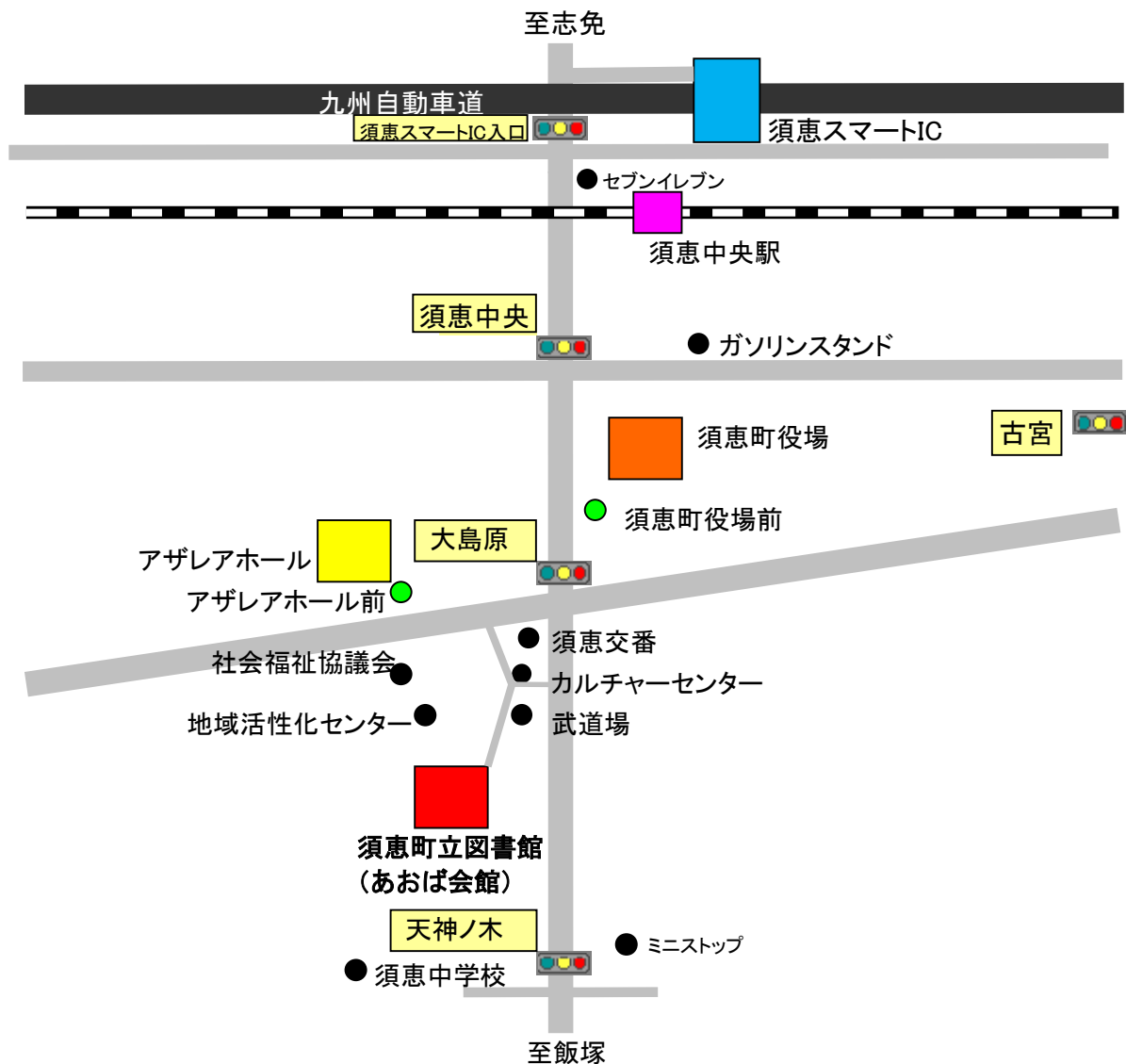

● JRでお越しの場合
博多駅より約30分
福北ゆたか線から長者原駅で香椎線(宇美方面)に乗り換え 須恵中央駅で下車
駅から徒歩約7分



● バスでのお越しの場合
3・36番 アザレアホール前から徒歩約2分 5番 須恵町役場前から徒歩約4分



● お車でお越しの場合
九州自動車道福岡ICより約20分 須恵スマートICより約5分 福岡空港より約20分

すこやかスエロジー



SUE TOWN

編集 須恵町立図書館

〒811-2114

福岡県糟屋郡須恵町大字上須恵1167-1(あおば会館1階)

Tel: 092-932-6364 Fax: 092-932-6369

HP: <http://www.town.sue.fukuoka.jp/site/tosyokan/>